

班級座位

舞台

商三甲

貿三甲

汽三甲

商三乙

貿三乙

汽三乙

商三丙

養三甲

115年技專入學說明會

- 壹、四技二專統一入學測驗
- 貳、技專校院主要聯合招生管道介紹
- 參、技專校院其他招生管道介紹
- 肆、招生重要注意事項

113年12月5日

壹、四技二專統一入學測驗

- ◆ 報名日期：114/12/5~114/12/17
 - ◆ 測驗日期：115/4/25(六)、4/26(日)
 - ◆ 成績寄發：115/5/14(四)
 - ◆ 考試類別：20群(類)(限選一類別報考)
 - ◆ 跨類報考：6群(類)(商管外語群有4種組合)
- 考生限選一群(類)/跨考群(類)別報考。

+ 1/2-1/8自行上網確認報考資料是否正確，若未在時間內進行確認，系統將斷定本人視為資料正確。



群(類)別-1

| | | | |
|----|---------------|----|---------------|
| 01 | 機械群 | 02 | 動力機械群 |
| 03 | 電機與電子群電 機類 | 04 | 電機與電子群資電 類 |
| 05 | 化工群 | 06 | 土木與建築群 |
| 07 | 設計群 | 08 | 工程與管理類 |
| 09 | 商業與管理群 | 10 | 衛生與護理類 |

群(類)別-2

| | | | |
|----|----------|----|--------|
| 11 | 食品群 | 12 | 家政群幼保類 |
| 13 | 家政群生活應用類 | 14 | 農業群 |
| 15 | 外語群英語類 | 16 | 外語群日語類 |
| 17 | 餐旅群 | 18 | 海事群 |
| 19 | 水產群 | 20 | 藝術群影視類 |

跨考群(類)別

| 群 組 | 跨考類別 |
|---------------|------------|
| 51 電機與 電子群 | 電機與電子群電機類3 |
| | 電機與電子群資電類4 |
| 52 家政群 | 家政群幼保類12 |
| | 家政群生活應用類13 |



跨考群(類)別

(P18)

| 群 組 | 跨考類別 |
|------------|----------------------|
| 53商管外語群(一) | 商業與管理群/外語群英語類 |
| 54商管外語群(二) | 商業與管理群/外語群日語類 |
| 55商管外語群(三) | 外語群英語類/外語群日語類 |
| 56商管外語群(四) | 商業與管理群/外語群英語類/外語群日語類 |

貳

統測考試重點提醒及適用招生管道

| 項目 | 內 容 |
|---------|--|
| 報名時間 | ● 114年12月5日至17日 |
| 考試日期 | ● 115年4月25日至26日 (星期六、日) |
| 考試科目及時間 | <ul style="list-style-type: none"> ● 5科 <ul style="list-style-type: none"> • 國文、英文、專業科目(一)、專業科目(二)：100分鐘 • 數學：80分鐘 |
| 考試題型 | <ul style="list-style-type: none"> ● 選擇題為主 ● 非選擇題有：國文-寫作測驗、英文-填充、句子重組與中譯英、外語群英語類專業科目(二)-翻譯測驗與寫作測驗、設計群專業科目(二)-術科實作 |
| 作答方式 | <ul style="list-style-type: none"> ● 紙筆測驗作答在答案卷卡 ● 設計群專業科目(二)於答案卷進行繪圖及製圖 |
| 適用之招生管道 | <ul style="list-style-type: none"> ● 四技二專甄選入學 (換算為15級分) ● 四技二專聯合登記分發 (採100分制) |

主辦單位：



技專校院入學測驗中心
基金會



<https://www.tcte.edu.tw>

一試兩用





統測考試科目為共同科目國文、英文、數學ABC及專業科目(一)、專業科目(二)

- 國文、英文不分版本。
- 數學依108課綱群科課程屬性分為ABC版本，課綱適用群別如下表。

| 版本 | 新課綱適用群別 | 未對應群科 |
|-----|------------------------------------|--------|
| 數學A | 家政群、藝術群 | 衛生與護理類 |
| 數學B | 商業與管理群、外語群、設計群、農業群、食品群、餐旅群、海事群、水產群 | |
| 數學C | 機械群、動力機械群、電機與電子群、化工群、土木與建築群 | 工程與管理類 |

※技高15群與統測20群類對照

| 技高15群 | 統測20群類 | 統測可跨考群類 |
|--------|---------------|-------------------------------|
| 機械群 | 機械群、動力機械群 | 電機與電子群 電機類+資電類 |
| 動力機械群 | 化工群、土木與建築群 | 商管外語群(一) 商業與管理群+外語群英語類 |
| 化工群 | 設計群、商業與管理群 | 商管外語群(二) 商業與管理群+外語群日語類 |
| 土木與建築群 | 農業群、食品群、餐旅群 | 商管外語群(三) 外語群英語類+外語群日語類 |
| 設計群 | 藝術群影視類、海事群 | 商管外語群(四) 商業與管理群+外語群英語類+外語群日語類 |
| 商業與管理群 | 水產群 | 家政群 幼保類+生活應用類 |
| 農業群 | 電機與電子群電機類 | |
| 食品群 | 電機與電子群資電類 | |
| 餐旅群 | 外語群英語類 | |
| 藝術群 | 外語群日語類 | |
| 海事群 | 家政群幼保類 | |
| 水產群 | 家政群生活應用類 | |
| 電機與電子群 | 工程與管理類(無對應技高) | |
| 外語群 | 衛生與護理類(無對應技高) | |
| 家政群 | | |

1. 考生得依意願報考統測之任一群類。
2. 電機與電子群、外語群及商業與管理群、家政群，因專業科目(一)相同，可加考專業科目後，可跨群類應考。



貳 各群類專業科目命題範圍(1/2)

| 群類名稱 | 試題命題範圍 | | |
|-----------------|--------|--------------------------------|----------------------------------|
| | 數學版本 | 專業科目(一) | 專業科目(二) |
| 01機械群 | C | 機件原理 機械力學 | 機械製造 機械基礎實習 機械製圖實習 |
| 02動力機械群 | C | 應用力學 引擎原理 底盤原理 | 引擎實習 底盤實習 電工電子實習 |
| 03電機與電子群 電機類 | C | 基本電學 基本電學實習 電子學 電子學實習 | 電工機械 電工機械實習 |
| 04電機與電子群 資電類 | C | 基本電學 基本電學實習 電子學 電子學實習 | 微處理機 數位邏輯設計 程式設計實習 |
| 05化工群 | C | 基礎化工 化工裝置 | 普通化學 普通化學實習 分析化學 分析化學實習 |

| 群類名稱 | 試題命題範圍 | | |
|---------------------------------|--------|--------------------------|----------------------------|
| | 數學版本 | 專業科目(一) | 專業科目(二) |
| 06土木與建築群 | C | 基礎工程力學 材料與試驗 | 測量實習 製圖實習 |
| 07設計群 | B | 色彩原理 造形原理 設計概論 | 基本設計實習 繪畫基礎實習 基礎圖學實習 |
| 08工程與管理類 自116學年度起取消辦理 | C | 物理(B) | 資訊科技 |
| 09商業與管理群 | B | 商業概論 數位科技概論 數位科技應用 | 會計學 經濟學 |
| 10衛生與護理類 | A | 生物(B) | 健康與護理 |
| 11食品群 | B | 食品加工 食品加工實習 | 食品化學與分析 食品化學與分析實習 |

註：

1.工管類與衛護類未對應技高專業群科，故採未來就讀相關系科所需重要基本能力之科目。

2.自116學年度起取消統測「08工程與管理」考試類別，經教育部113年8月2日臺教技(一)字第1130076014號函同意備查。



貳 各群類專業科目命題範圍(2/2)

| 群類名稱 | 試題命題範圍 | | |
|----------------|--------|--------------------------|--|
| | 數學版本 | 專業科目(一) | 專業科目(二) |
| 12家政群 幼保類 | A | 家政概論 家庭教育 | 嬰幼兒發展照護實務 |
| 13家政群 生活應用類 | A | 家政概論 家庭教育 | 多媒材創作實務 |
| 14農業群 | B | 生物(B) | 農業概論 |
| 15外語群 英語類 | B | 商業概論 數位科技概論 數位科技應用 | 英文閱讀與寫作 (初階英文閱讀與寫作練習 中階英文閱讀與寫作練習 高階英文閱讀與寫作練習) |
| 16外語群 日語類 | B | 商業概論 數位科技概論 數位科技應用 | 日文閱讀與翻譯 (日語文型練習、日語翻譯 練習、日語讀解初階練習) |

| 群類名稱 | 試題命題範圍 | | |
|--------------|--------|---------|------------------|
| | 數學版本 | 專業科目(一) | 專業科目(二) |
| 17餐旅群 | B | 觀光餐旅業導論 | 餐飲服務技術 飲料實務 |
| 18海事群 | B | 船藝 | 輪機 |
| 19水產群 | B | 水產概要 | 水產生物實務 |
| 20藝術群 影視類 | A | 藝術概論 | 展演實務 音像藝術展演實務 |

詳細20群類考試大綱請見
四技二專統一入學測驗考試大綱公告

*115學年度考試大綱已於114年8月公告



https://www.tcte.edu.tw/doc/115Range_4y

你目標校系所屬的群(類)別和
你統測所報考的群(類)別是相
同的嗎?



提醒事項

根據簡章，低收或中低收入戶證明文件以 114 年或 115 年所開具之證明為限，報名期限內繳交者得依規定減免報名費，報名期限後補繳者應於 **115 年 4 月 24 日(星期五)前**將「退費申請表」及「低收或中低收入戶證明文件」以限時掛號郵件寄至本會，信封上註明「申請四技二專統測報名費退費」。

若明年申請到減免資格的話，還是可以辦理報名費退費。

應考注意事項(請詳閱簡章第17頁試場規則)

- 1.每節考試前5分鐘預備鈴(鐘)響時，考生即可入場；每節考試開始**逾20分鐘不得入場**，考試開始50分鐘內不得離場。
- 2.考生於每節考試結束鈴(鐘)聲**響畢**時，應即停止作答，**不可繼續補畫卡或擦拭答案**。
- 3.國文科寫作測驗除作答內容外，不可書寫顯示自己身分或與答案無關之文字符號。
- 4.不得在答案卡(卷)、試題本以外處(如:**准考證空白處**)標示或抄錄答案。
- 5.**將手機關機，並將鬧鈴解除。**

1. 每節考試前 5 分鐘預備鈴(鐘)響時，考生即可入場，入場後除准考證正本及考試必用文具外，所有物品應立即放置於臨時置物區，並迅速依編訂座位入座，經監試人員指示後仍不放妥非考試用品或不就座者，扣減其該科成績 2 分。每節考試開始鈴(鐘)響前，考生不得翻閱試題本、書籍或紙張，亦不得書寫、劃記、作答或未經監試人員許可逕行離座，違者扣減其該科成績 5 分；經制止仍再犯者，該科不予計分；每節考試開始逾 20 分鐘，考生不得入場，已入場應試者，考試開始 50 分鐘內不得離場，未依規定時間入場或離場，經警告不聽，該科不予計分。各節考試期間，考生置於本人座位周遭、隨身攜帶之文具用品或醫療器材須遵守下列規定且不得相互借用，違者扣減其該科成績 5 分，並得視其使用情節，加重扣分或扣減其該科全部成績。
2. 考生可攜帶如直尺、三角板、圓規、量角器、文具盒(袋)及透明墊板，但禁止攜帶或使用其他有礙考試公平之各類物品。

2、考生攜帶入場(含臨時置物區)之手機應完全關機(含關閉鬧鈴、震動、提示音等所有功能)、手錶及所有物品，應試時不得有發出聲響或影響試場秩序之情事，違者 扣減其該科成績 2 分，且應配合監試人員或試務人員之處置，協助關閉發出聲響之物品。考生應試時不得將行動通訊裝置(例：行動電話、耳機、智慧型手環、智慧型手錶或智慧型眼鏡等穿戴式裝置)、書籍、紙張或具有計算、記憶、攝(錄)影、影音等功能之物品隨身攜帶或置於抽屜、桌椅或座位旁，違者扣減其該科成績 5 分。考生入場後，若被發現攜帶動物、昆蟲或其標本，以及足以影響試場秩序之擬真模型進入試場，不論其置放位置，均扣減其該科成績 20 分。

3、考生應攜帶准考證正本入場應試，違者如經監試人員核對，確係考生本人無誤，則暫准予應試，惟至當節考試結束鈴(鐘)響畢前，准考證正本仍未送達或未依規定申請補發者，扣減其該科成績 2 分。

4、各節考試期間，考生不得在試場飲(嚼)食，違者初次警告，經制止後仍再犯者，扣減其該科成績 20 分。各節考試期間，考生不得在試場抽菸、擾亂試場安寧、秩序或影響他人作答，違者初次警告，扣減其該科成績 5 分；經制止後仍再犯者，扣減其該科成績 20 分。本點各項違規情節重大者，加重扣分或勒令離場(如未達該節離場時間，須配合試務人員留置於適當場所)且該科不予計分；拒不離場者，取消其考試資格，所有科目不予計分。

重要!!

- ✖ 手機、行動裝置不要帶進試場
- ✖ 不要只在試題本上作答
- ✖ **不得**在答案卡(卷)、試題本以外之處(如:准考證空白處)標示或抄錄題目或答案。

㊟妥善保管統測准考證號碼

1. 統測成績查詢

2. 四技二專甄選入學、日間部聯登之報名、選填志願、查詢總成績及查詢放榜結果等網路作業系統，皆須於登入時輸入統測准考證號碼。

四技二專主要升學管道流程圖

高職畢業生/綜合高中畢業生/符合同等學力資格考生

* 4/25、4/26

參加四技二專統一入學測驗

報名四技二專甄選入學

報名四技二專日間部聯合登記分發

報名各校四技進修部二專夜間部單獨招生

技藝技能競賽得獎或取得乙級以上技術士證

在校學業表現優秀經過校內遴選獲學校推薦

符合招生學校所訂定之特殊專長、經歷、背景或成就

報名四技二專技優入學

報名科技校院繁星計畫聯合推薦甄選

報名四技二專特殊選才聯合招生

* 5/15~5/21(1階)
6/5~6/12(2階)(勾選、繳費)

錄取

* 7/14~16 繳費(集)
* 7/17~22 繳費(個)

* 8月

錄取

* 4/29~5/5 繳資料及報名費

錄取

* 2/23~3/10 推薦學校登錄被推薦考生基本資料

* 12/15~19報名及資格審查作業
12/18繳費截止

快樂的四技生或二專生

115學年度四技二專日間部各聯合招生管道簡章已全面公告

| 下載日期 | 入學管道 | 招生簡章名稱 | 發售金額 | 備註 |
|-----------|------|------------------|------|-----------|
| 114.11.20 | 四技二專 | 特殊選才入學聯合招生 | -- | 網站下載，不售紙本 |
| 114.11.20 | 二技 | 技優入學(保送/甄審)招生簡章 | -- | |
| | 四技 | 繁星計畫聯合推薦甄選入學招生簡章 | -- | |
| 114.12.04 | 四技二專 | 技優保送入學招生簡章 | -- | |
| | 四技二專 | 技優甄審入學招生簡章 | -- | 網站亦開放下載 |
| | 四技 | 申請入學聯合招生簡章 | 150 | |
| | 四技二專 | 甄選入學招生簡章總則 | 70 | |
| | 四技二專 | 日間部聯合登記分發入學招生簡章 | 70 | |

網路訂購及現場購買：自114年12月12日10：00起
開放至各入學管道招生報名截止日止

| | | | | |
|----|----------------|-----|-------------------------|-----------------------|
| | 育達科技大學 | 苗栗縣 | 苗栗縣造橋鄉談文村學府路168號(註冊課務組) | 037-651188分 機1103 |
| | 國立臺中科技大學(三民校區) | 臺中市 | 臺中市北區三民路三段129號 | 04-22195114 |
| 中區 | 建國科技大學 | 彰化市 | 彰化縣彰化市介壽北路1號 | 04-7111111分機 1305 |
| | 南開科技大學 | 南投縣 | 南投縣草屯鎮中正路568號 | 049-2563489分 機1309 |
| | 國立雲林科技大學 | 雲林縣 | 雲林縣斗六市大學路三段123號 | 05-5372637 |

貳、技專校院主要聯合招生管道介紹



簡介-

四技二專日間部招生管道

一、四技二專特殊選才聯合招生（個報）



<https://www.jctv.ntut.edu.tw/enter42/s42/>

特殊選才-資格條件

說明：本招生不採計四技二專統一入學測驗及大學學科能力測驗成績。

115學年度採不分組招生，由各校系科組學程訂定「特殊選才資格」，可選擇招收以下2類學生：

- 1.招收參與學校型態或非學校型態實驗教育者。
- 2.招收在專業領域具備特殊技能、經歷、專長或成就之學生

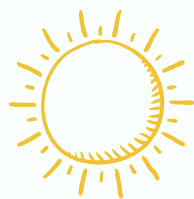

115學年度設「技職特才及實驗教育組」及「青年儲蓄帳戶組」兩組。

115特殊選才-資格條件

二、「**技職特才及實驗教育組**」報名資格：

(一)凡具國內外公立或已立案之私立高級中等學校以上畢業(含應屆)生、學校型態實驗教育學生、非學校型態實驗教育(含不具學籍自學生)學生或符合教育部入學大學同等學力認定標準第二條規定等學歷(力)資格之一，且符合招生校系科(組)、學程所訂定之專業領域、特殊技能、經歷、專長或成就之報名資格條件者。

(二)114 學年度經教育部核准「願景計畫」招收低收入戶或中低收入戶身分考生之招生名額，以專班或非專班方式招生，該校系科(組)、學程名稱之後加註「願景計畫」，僅限具低收入戶或中低收入戶身分且符合該校系科(組)、學程所訂定之專業領域、特殊技能、經歷、專長或成就之考生報名。有關低收入戶或中低收入戶身分之認定，請詳閱簡章參、網路報名及資格審查結果查詢之「三、登錄報名資料(含繳費身分)及學歷(力)資格」規定。

三、「**青年儲蓄帳戶組**」報名資格：

(一)凡具國內外公立或已立案之私立高級中等學校以上畢(結)業生、學校型態實驗教育學生、非學校型態實驗教育(含不具學籍自學生)等學歷(力)資格之一，且**參與青年教育與就業儲蓄帳戶方案「青年就業領航計畫」或「青年體驗學習計畫」滿2年或3年以上者。**

(二)青年儲蓄帳戶組考生參與「青年就業領航計畫」或「青年體驗學習計畫」完成期程之認定，採計方式：以「日」方式計算，2年計畫者，至少應累計600日以上；3年計畫者，至少應累計900日以上。提出變更期程申請並經審查通過者，以變更後之期程認定。2項計畫皆計算至入學114年9月16日(星期二)止。

(三)如尚未期滿，先准予考生報名本入學招生，但實際入學時，「青年就業領航計畫」以青年第1次依該計畫媒合就業，並依法參加就業保險之日起算；「青年體驗學習計畫」以教育部青年發展署審查通過之青年計畫執行起始日起算，且須完成雙週誌應填篇數及依限提出成果報告，2項計畫皆須符合上述規定日數，否則取消入學資格，考生不得異議。如遇不可歸責於考生之特殊情況，得經教育部青年發展署認定後辦理。

(四)考生曾報名或申請本招生管道以1次為限，不得再就同一招生管道提出報名或申請。



特殊選才-115辦理時程

114.12.15~12.19 報名及資格審查作業

114.12.18 繳費截止

115.1.8 資格審查結果查詢

115.1.12~1.16 向各招生學校繳交指定項目甄審費及網路上傳備審資料

115.1.23~1.31 各招生學校進行指定項目甄審

115.2.4 公告甄審結果

115.2.4~2.6 正備取生登記就讀志願序

115.2.11 就讀志願序統一放榜

二、甄選入學招生(集報)

甄選入學

專業群科、綜合高中專門學程及
普通科非應屆畢業生的同學
換算為15級分，統測成績2科目以上0分
(缺考亦以0分計)，不得參加本招生。

採計
統測成績
(一試兩用)

1.第一階段

- 至多選填**6**個志願
- 系科自訂招生名額
篩選倍率，至多3倍。

2.第二階段

- 統測成績採計
- 指定項目甄試：
 - 備審資料
可勾選學習歷程檔案 **EP**
或自行上傳PDF檔
 - 面試、術科實作、筆試
- 證照或得獎加分註

3.分發

- 技專公告正備取名單
- 依學生所填**就讀志願序**
進行分發

註1：115學年度起調整國際技能競賽及亞洲技能競賽之優待加分比率，請參閱招生簡章。
註2：116學年度起增列全國技能競賽（含分區賽）「青少年組」之報名資格及優待加分。

<https://www.jctv.ntut.edu.tw/enter42/apply/>

甄選入學

報名資格

參加統一入學測驗

2科成績不得為0分

- 專業群科
- 專門學程
- 學術學程*
- 普通科非應屆畢業生
- 青年儲蓄方案

【註】

學術學程應屆畢業生修滿專門學程25學分可報名。

第一階段

- 至多選填**6**個志願
- 由系科訂定統測成績篩選倍率。

第二階段

- 統測成績採計
- 指定項目甄試：
 - ◆ 備審資料，包含
 - 修課紀錄
 - 課程學習成果
 - 多元表現（及綜整心得）
 - 學習歷程自述及其他
 - ◆ 面試、術科實作、筆試

分發

- 技專公告正備取名單
- 依學生所填就讀志願序進行分發

可查詢聯合會網頁前一年統計資料，有第一階段篩選標準，作為**6志願選擇**的參考喔～



<https://reurl.cc/my0dll>

備審資料可勾選學習歷程檔案 **EP**或自行上傳PDF檔，內容包含：

- ☑ 專題實作、實習科目學習成果（含技能領域）採計1-3件
- ☑ 其他課程學習成果至多採計3件
- ☑ 多元表現 至多採計10件

必採

興趣
才能

校內
成績
競賽
獲獎

學測
成績

統測
成績

學習
歷程

證照
檢定

壹 四技二專甄選入學制度調整 - 調整範圍 (2/2)

○ 調整後之四技二專甄選入學第一階段篩選及第二階段成績採計方式 (自113學年度起實施)

| 第一階段 | | | 第二階段 | | | | | | |
|--------|--|--|--------|------------|---|----------------------|---------|------|-----|
| 篩選倍率 1 | | | 統測加權 2 | | 指定項目甄試 | | | | |
| 科目 | 調整說明 | | 科目 | 調整說明 | | 指定項目 3 | 調整說明 | | |
| | 1.取消總級分篩選。 2.以「大倍率篩選共同科目、小倍率篩選專業科目」為原則。 3.同級分超額篩選至少(含)4項，可為篩選倍率外之其他統測科目。 | | | 示例 | 1.選採統測至多4科目。 2.取消各科目權重下限。 3.專業科目採計總權重大於共同科目總權重。 | | 總成績占比 4 | 件數 5 | |
| 國文 | | | 國文 | 0 | | 專題實作、實習科目學習成果(含技能領域) | ≥10% | ≥40% | 1~3 |
| 英文 | | | 2 | 學習歷程備審資料審查 | | % | -- | | |
| 數學 | | | 1 | 術科實作(各校自訂) | | % | -- | | |
| 專業一 | | | 2 | 筆試(各校自訂) | | % | -- | | |
| 專業二 | | | 2 | 面試(各校自訂) | | % | -- | | |
| 總級分 | 取消 | | 專業二 | 2 | | | | | |



一 四技二專甄選入學制度調整 - 第一階段篩選方式 (1/3)

○ 現行篩選方式：

- 現行一階篩選，有6種選項，技專可選擇採用：
國文、英文、數學、專業科目(一)、專業科目(二)、總級分(即各科權重為「1」)。
- 各考科可訂定不同的之篩選倍率，惟最小倍率（最後篩選的考科）不得大於3（因為預計複試人數至多為3倍），可取至小數第1位。
- **依科目倍率大到小（同倍率合計篩選）**，並依考生級分數高至低擇優篩選。
- 某校資訊工程系於04電機與電子群資電類之招生為例

| 招生名額 | 預計甄試人數 | 國文 倍率 | 英文 倍率 | 數學 倍率 | 專一 倍率 | 專二 倍率 | 總級分 倍率 |
|------|--------|----------|----------|----------|----------|----------|-----------|
| 50 | 150 | 6 | 5 | 3 | 4 | 3 | - |

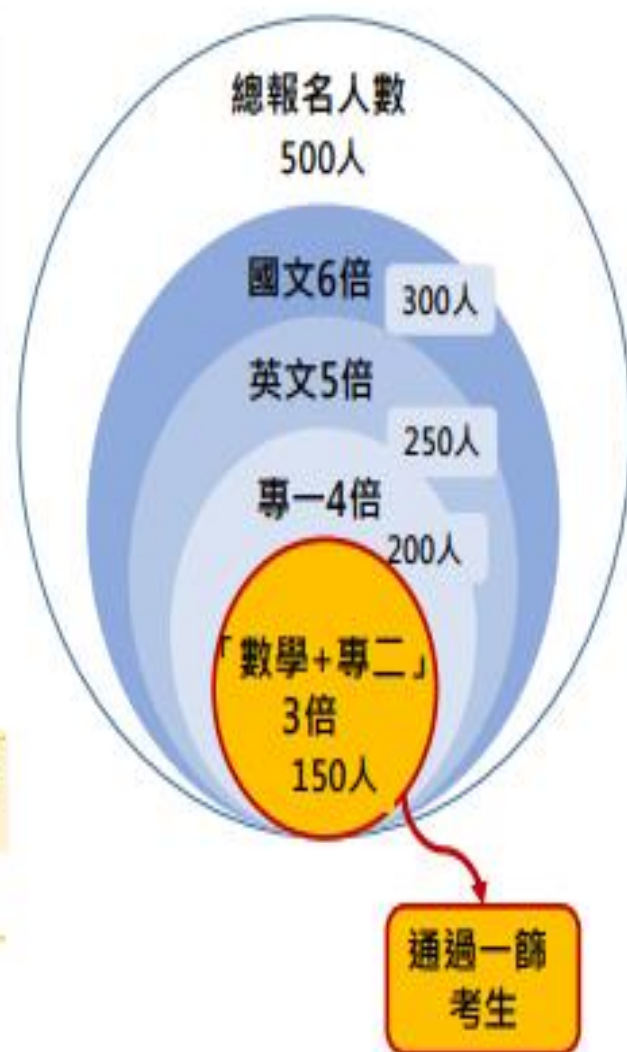

一 四技二專甄選入學制度調整 - 第一階段篩選方式 (3/3)

- ◆ 為彰顯技專校院重視專業科目，避免採用總級分統測5科全採齊頭倍率，自113學年度起四技二專甄選入學第一階段篩選方式調整如下：

| 第一階段篩選方式 1 | | | |
|-------------------------|-----------------|-----|--|
| 科目 | 現行方式 | 科目 | 調整後 (自113學年度起實施) |
| | 篩選倍率 | | 調整說明 |
| 國 文 | 各系自訂，最小倍率不得大於3。 | 國 文 | 1.取消總級分篩選。 2.以「大倍率篩選共同科目、小倍率篩選專業科目」為原則，或以下例外情形： 1)對準技高15群科之系科，得全數採專業科目篩選； 2)技專校院系科與選擇統測科目有其特殊選才目的（如應用中文系），欲採「大倍率篩專業科目、小倍率篩選共同科目」或「僅篩共同科目」，則須由該大專校院提出理由並經審核後，始得辦理。 3.同級分超額篩選至少（含）4項，可為篩選倍率外之其他統測科目。 |
| 英 文 | | 英 文 | |
| 數 學 | | 數 學 | |
| 專業一 | | 專業一 | |
| 專業二 | | 專業二 | |
| 總級分 | | 總級分 | 取消 |

三 四技二專甄選入學制度調整 - 「專題實作及實習科目學習成果 (含技能領域)」 (1/3)

- 專題實作及實習科目學習成果 (含技能領域) 之敘寫方式調整為「**專題實作、實習科目學習成果 (含技能領域)**」，並於簡章增加補充說明文字「**在符合上傳件數下，可上傳專題實作、可上傳實習課程、也可二者皆傳**」。

| 第二階段甄選指定項目 | |
|--------------------------------|-----------------------|
| 現行名稱 | 調整後名稱 (自113學年度起實施) |
| 專題實作 及 實習科目學習成果 (含技能領域) | 專題實作、實習科目學習成果 (含技能領域) |

- ◆ 盤點111及112學年度超過半數以上之系科之「專題實作及實習科目 (含技能領域) 學習成果」僅採計「1件」。
- ◆ 由於「專題實作『及』實習科目學習成果 (含技能領域)」原意讓學生可依校系要求件數，於2種學習成果自由挑選提供審查之用；惟當校系僅採計1件時，易造成2種學習成果皆要同時佐附之誤解。
- ◆ 考量「專題實作」「實習課程 (含技能領域)」屬兩種不同之科目，故將「**及**」改為以「**、**」(頓號)為連接詞，除仍可強調二者之重要性外，更能傳達由學生擇其較優者上傳之意。

(在符合上傳件數下，可上傳專題實作、可上傳實習課程、也可二者皆傳)

| 第一階段 | | | 第二階段指定項目甄試 | | | | | | | | |
|------------|---|------|---|------------|----------------------|------|-----|-----------|---------|----|----------------------|
| 統一入學測驗成績篩選 | | | 甄選總成績採計方式 | | | | | 總成績同分參酌方式 | | | |
| 成績處理方式 | 科目 | 篩選倍率 | 統一入學測驗成績加權 | | 指定項目 | 最低得份 | 滿分 | 占總成績比率 | 證照或得獎加分 | 順序 | 項目 |
| | 國文 | -- | x1.00倍 | 含占總成績比率40% | 專題實作及實習科目學習成果(含技能領域) | -- | 100 | 16% | 不予加分 | 1 | 統測科目專業一 |
| | 英文 | -- | x1.00倍 | | 學習歷程備審資料審查 | -- | 100 | 24% | | 2 | 統測科目專業二 |
| | 數學 | 2.5 | x1.00倍 | | 實作 | -- | 100 | 20% | | 3 | 統測科目數學 |
| | 專業一 | 4 | x3.00倍 | | -- | -- | -- | -- | | 4 | 統測科目英文 |
| | 專業二 | 3 | x3.00倍 | | -- | -- | -- | -- | | 5 | 專題實作及實習科目學習成果(含技能領域) |
| | 總級分 | -- | -- | | -- | -- | -- | -- | | 6 | 學習歷程備審資料審查 |
| 學習歷程備審資料 | 項 目 | | | | | | | | | | 上傳檔案件數上限 |
| | A.修課紀錄 ※應屆畢業生一律由就讀學校上傳；110學年度以後畢業生，一律由學習歷程中央資料庫提供；其餘畢業生或同等學力者，一律自行上傳歷年成績單(PDF檔)。 | | | | | | | | | | 1件 |
| | B.課程學習成果 | | B-1 專題實作及實習科目學習成果(含技能領域)(*須至少上傳1件) | | | | | | | | 2件 |
| | | | B-2 其他課程學習(作品)成果 | | | | | | | | 1件 |
| | C.多元表現：C-1、C-5、C-6、C-7、C-8 | | | | | | | | | | 1件 |
| | D-1 多元表現綜整心得 | | | | | | | | | | 1件 |
| | D-2 學習歷程自述(含學習歷程反思、就讀動機、未來學習計畫與生涯規劃) | | | | | | | | | | 1件 |
| | D-3 其他有利審查資料 | | | | | | | | | | 1件 |



四技二專甄選入學第一階段篩選及第二階段成績採計方式

| 第一階段 | | | 第二階段 | | | | | | | | |
|------|--|--|------|----------------|--------------------------|--|------|----------|---|-------|----|
| 篩選倍率 | | | 統測加權 | | | 指定項目甄試 | | | | | |
| 科目 | 調整說明 | | 科目 | 調整說明 | | 指定項目 | 調整說明 | | | | |
| | 1 | | | 2 | | | 4 | | 5 | | |
| 國文 | 1.取消總級分篩選。 2.以「大倍率篩選共同科目、小倍率篩選專業科目」為原則。 3.同級分超額篩選至少(含)4項，可為篩選倍率外之其他統測科目。 | | 國文 | 權重示例 | 總成績占比 | 1.選採統測至多4科目，並取消各科目權重下限。 2.專業科目採計總權重須大於共同科目總權重。 3.建議採計科目以從第一階段篩選科目選擇為原則 | 3 | 指定項目 | 4 | 總成績占比 | 件數 |
| 英文 | | | 0 | ≤40% (不可為0) | 專題實作、實習科目學習成果(含技能領域)(必採) | | | ≥10% | | 1~3 | |
| 數學 | | | 2 | | 學習歷程備審資料審查(必採) | | | % | | -- | |
| 專業一 | | | 1 | | 術科實作(各校自訂) | | | % | | -- | |
| 專業二 | | | 2 | | 筆試(各校自訂) | | | % | | -- | |
| 總級分 | 取消 | | 專業二 | 2 | | | | 面試(各校自訂) | % | -- | |

1. 為彰顯技專校院重視專業科目，避免採用總級分（統測5科全採）齊頭倍率。
2. 為突顯對技高專業的重視，保持技專選才的彈性，第二階段統測調整由招生校系依校系特色自行選擇採計科目。
3. 當校系僅採計1件時，易造成2種學習成果皆要同時佐附之誤解。
4. 專題與實習成果為學生高中三年之具體學習能力之表現，以回應技高實施108課綱之理念及各校課程與教學之成效。
5. 回應技專校院選才重質不重量，在兼顧技專選才評閱資料所需時間及學習歷程檔案資料完整性調整採計件數。



甄選入學備審資料成績採計原則

- 技專校院以實務選才為本，重視實務技能、專題及實作的展現，故將專題實作及實習科目學習成果列為**必採**指定項目。
- 甄選入學第二階段成績採計方式：備審資料參採學生學習歷程占總成績比率不低於40%；統測成績加權占總成績比率至多40%(且不得為0)，以兼顧實務選才與各校招生彈性。
- 在準備備審資料時，學生除可從學習歷程中央資料庫勾選檔案上傳外，也可透過聯合會的報名系統上傳自行準備的PDF檔案。

| 甄選入學第二階段甄選總成績採計方式 | | | | | | | |
|-------------------|---|-------|-----------------------------------|------------------------------|---|-----------------|----------------------------|
| (一) | | | (二) | | | (三) | |
| 統一入學測驗 成績加權 | | | 指定項目 | 占總成績比率 | | 證照或 得獎加分 | |
| 國文 | × | 1 ~ 倍 | <div>≤40%</div> <div>(不可為0)</div> | 專題實作及實習科目學習成果 (含技能領域)(必採) | % | <div>≥40%</div> | 依優待加分標準 加分，並於簡章 正面表列 |
| 英文 | × | 1 ~ 倍 | | 學習歷程資料審查(備審) (項目見簡章)(必採) | % | | |
| 數學 | × | 1 ~ 倍 | | 術科實作(各校自訂) | % | | |
| 專業一 | × | 2 ~ 倍 | | 筆試(各校自訂) | % | | |
| 專業二 | × | 2 ~ 倍 | | 面試(各校自訂) | % | | |

(一)+(二)=100%

課程學習成果

- 甄選入學、技優甄審入學：「專題實作、實習科目學習成果」列為必採指定項目，自113學年度起上限下修為3件，「其他課程學習成果」至多3件。共6件。
- 四技申請入學(招收高中生)：自113學年度起採計學習成果上限下修為3件，著重跨領域或科目專題、實作或實驗課程或探索體驗等課程學習統整與應用之學習成果。

多元表現

- 甄選入學、技優甄審入學及四技申請入學採計上限皆為10件，招生校系於簡章說明必選繳交項目、件數限制。

| 備審資料來源 | 學習歷程中央資料庫 | | | 報名平台 聯合會 |
|-----------------|---|--|---|--|
| 項目 入學管道 | B.課程學習成果 (三年內最多上傳18件) | 基本資料 A.修課紀錄 | C.多元表現 (三年內最多上傳30件) | D1.多元表現綜整心得 D2.學習歷程自述 D3.其他(有利審查文件) |
| 甄選入學 技優甄審入學 | <div>□ 具學分數之專題實作、實習科目學習成果^{*註} • 招生校系至多可採計3件* (至少1件) 113變革</div> <div>□ 具學分數之其他課程學習成果 • 招生校系至多可採計3件*</div> | <div>基本資料 學生學籍資料(含校級、班級及社團幹部經歷)</div> <div>修課紀錄 每學期修課之科目學分數及成績</div> | <div>彈性學習時間、團體活動時間及其他表現</div> <div>招生校系至多可採計10件*</div> | <div>多元表現綜整心得</div> <div>學習歷程自述 依升學之志願科系撰寫 • 學習歷程反思 • 就讀動機 • 未來學習計畫與生涯規劃</div> <div>其他(有利審查文件) • 各校系需求之補充資料 • 其他有利審查資料</div> |
| 四技申請入學 (普高生) | <div>□ 具學分數之課程實作、作品或書面報告 • 招生校系至多可採計3件* 113變革</div> | | | |

備審資料參採學生學習歷程 (2/2)



各入學管道備審資料採計項目 (學生可上傳不同內容給不同報考校系)

| 備審資料來源 | 學習歷程中央資料庫 | | | 報名平台  |
|-----------------|--|--|--|---|
| 項目 入學管道 | B.課程學習成果 (三年內最多提交18件) | 基本資料 A.修課紀錄 | C.多元表現 (三年內最多提交30件) | D-1.多元表現綜整心得 D-2.學習歷程自述 D-3.其他(有利審查文件) |
| 甄選入學 技優甄審入學 | <input type="checkbox"/> 具學分數之 專題實作、實習科目學習成果 *註 • 招生校系 至多 可採計 3件 (至少1件) <input type="checkbox"/> 具學分數之 其他課程學習成果 • 招生校系 至多 可採計 3件 | 基本資料 學生學籍資料 (含校級、班級及社團幹部經歷) 修課紀錄 每學期修課之科目、學分數及成績 | 彈性學習時間、團體活動時間及其他表現 招生校系 至多 可採計 10件 | 多元表現綜整心得 學習歷程自述 依升學之志願科系撰寫 <ul style="list-style-type: none"> • 學習歷程反思 • 就讀動機 • 未來學習計畫與生涯規劃 其他(有利審查文件) <ul style="list-style-type: none"> • 各校系需求之補充資料 • 其他有利審查資料 |
| 四技申請入學 (普高生) | <input type="checkbox"/> 具學分數之 課程實作、作品或書面報告 • 招生校系 至多 可採計 3件 | | | |

*註：

專題實作、實習科目學習成果 (含技能領域)

在符合上傳件數下

可上傳專題實作、可上傳實習科目

也可二者皆上傳



● 課程學習成果及多元表現，每件資料得同時上傳。

1. 文件檔4MB(PDF、JPG或PNG)
2. 影音檔10MB(MP3或MP4)
3. 簡述100字內



壹、技專校院多元入學管道介紹及學習歷程檔案招生運用



甄選入學二階報名考生勾選EP/上傳PDF備審資料介面(範例)

技優甄審入學之勾選及上傳方式
請另參閱113學年度招生簡章

| 考生使用模式身分別 | 具有EP資料之考生 | | 3 不具EP資料之考生 |
|----------------|---|------------------------------|----------------------------|
| | 1 選擇使用EP資料 | 2 選擇不使用EP資料 | |
| A.修課紀錄 | EP修課紀錄檔案 <ul style="list-style-type: none">● 應屆生1~5學期● 非應屆生1~6學期 應屆畢業生由就讀學校上傳第6學期成績證明(PDF檔) | | 考生自行上傳PDF檔 (1件) |
| B.課程學習成果 | EP項目檔案(考生勾選上傳) <div>詳見20頁</div> <div>(3+3件, 依校系科(組)學程所訂件數上限)</div> | 考生上傳PDF檔 (依校系(組)學程所訂件數上限) | 考生自行上傳PDF檔 (依校系所訂之件數上限) |
| C.多元表現 | EP項目檔案(考生勾選上傳) (10件, 依校系科(組)學程所訂件數上限) | 考生上傳PDF檔 (依校系(組)學程所訂件數上限) | 考生自行上傳PDF檔 (依校系所訂之件數上限) |
| D-1.多元表現綜整心得 | 學習歷程自述 高中學習歷程反思、就讀動機、 未來學習計畫與生涯規劃 | 考生上傳PDF檔(1件) | 全體考生作業一致 |
| D-2.學習歷程自述 | | 考生上傳PDF檔(1件) | |
| D-3.其他(有利審查文件) | | 考生上傳PDF檔(1件) | |
| ➤ 證照或得獎加分(審查) | | 考生上傳PDF檔(1件) | |

◆ 使用EP及未使用EP之全體考生, 勾選或自行上傳件數皆依據報名校系所採計之「件數」為上限。

◆ 每一文件檔案容量上限皆為4MB, 惟未使用EP考生無法上傳影音檔案。



◆EP項目名稱代碼對照表

| 分類 | 招策會公告「學習準備建議方向」資料項目 https://www.techadmi.edu.tw/111new/apply/ | | 對應國教署 EP 學習歷程資料 欄位名稱 |
|---|--|--|----------------------------|
| | <ul style="list-style-type: none"> ➤ 四技二專甄選入學-技高生 ➤ 四技二專技優甄審-技高生、綜高生(專門學程) | <ul style="list-style-type: none"> ➤ 四技申請入學-普高生 ➤ 四技二專技優甄審-普高生、綜高生(學術學程) | |
| B. 課程學習成果 | B-1 專題實作及實習科目學習成果 | | ●課程學習成果 |
| | B-2 其他課程學習(作品)成果 | | |
| | | B-1 書面報告 | |
| | | B-2 實作作品 | |
| C. 多元表現 | | B-3 自然科學領域探究與實作成果，或特殊類型班級之相關課程學習成果 | ●彈性學習時間紀錄 |
| | | B-4 社會領域探究活動成果，或特殊類型班級之相關課程學習成果 | |
| | C-1 彈性學習時間學習成果 (包含自主學習或選手培訓或學校特色活動) | C-1 高中自主學習計畫與成果 | |
| | C-2 社團活動經驗 | C-2 社團活動經驗 | |
| | C-3 擔任幹部經驗 | C-3 擔任幹部經驗 | |
| | C-4 服務學習經驗 | C-4 服務學習經驗 | |
| | C-5 競賽表現 | C-5 競賽表現 | |
| | C-6 非修課紀錄成果作品(如職場學習) | C-6 非修課紀錄之成果作品 | |
| | C-7 檢定證照 | C-7 檢定證照 | |
| | C-8 特殊優良表現證明 | C-8 特殊優良表現證明 | |
| ◆ 備審資料準備指引 https://www.techadmi.edu.tw/111new/apply/lpguide.php | | | ●其他多元表現紀錄 |
| | | | ●作品成果紀錄 |
| | | | ●大學校院先修課程紀錄 |



步驟3 使用中央資料庫學習歷程檔案之考生 - B 課程學期成果

只有專題及實習科目才會在B-1

B-1.專題實作及實習科目學習成果(含技能領域) (已勾選件數0件/可勾選件數上限3件)

| 勾選 | 序號 | 項目 | 內容描述 | 證明文件 | 影音檔案 |
|--------------------------|-------|----------------|------------------------------|------|------|
| <input type="checkbox"/> | B1001 | 109-2 專題實作 | 這是我費盡心思製作的成果，利用課堂學習到的知識去做延伸。 | PDF | MP4 |
| <input type="checkbox"/> | B1003 | 110-1 電腦輔助製造實習 | 這是我費盡心思製作的成果，利用課堂學習到的知識去做延伸。 | PDF | MP4 |
| <input type="checkbox"/> | B1002 | 110-2 磨床實習 | 這是我費盡心思製作的成果，利用課堂學習到的知識去做延伸。 | PDF | MP4 |



B-2.其他課程學習(作品)成果 (已勾選件數0件/可勾選件數上限3件)

B-2.其他課程學習(作品)成果 儲存

步驟3-1 檢視檔案

| 勾選 | 序號 | 項目 | 內容描述 |
|--------------------------|-------|------------|------------------------------|
| <input type="checkbox"/> | B2001 | 109-2 英語文 | 這是我費盡心思製作的成果，利用課堂學習到的知識去做延伸。 |
| <input type="checkbox"/> | B2002 | 110-2 野外求生 | 這是我費盡心思製作的成果，利用課堂學習到的知識去做延伸。 |
| <input type="checkbox"/> | B2003 | 110-1 國語文 | 這是我費盡心思製作的成果，利用課堂學習到的知識去做延伸。 |
| <input type="checkbox"/> | B2004 | 108-2 體育 | 這是我費盡心思製作的成果，利用課堂學習到的知識去做延伸。 |
| <input type="checkbox"/> | B2006 | 108-2 音樂 | 這是我費盡心思製作的成果，利用課堂學習到的知識去做延伸。 |
| <input type="checkbox"/> | B2005 | 108-2 國語文 | 這是我費盡心思製作的成果，利用課堂學習到的知識去做延伸。 |
| <input type="checkbox"/> | B2007 | 109-1 機械力學 | 這是我費盡心思製作的成果，利用課堂學習到的知識去做延伸。 |

國英數或是專業科目是在B-2

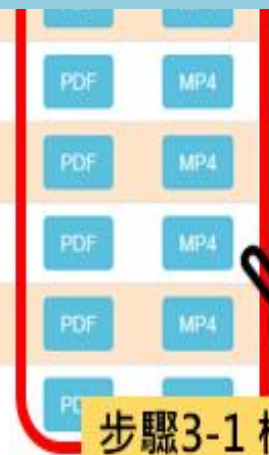

步驟3-1 檢視檔案

步驟3 使用中央資料庫學習歷程檔案之考生 - C 多元表現

C.多元表現 (已勾選件數3件/可勾選件數上限3件)

C.多元表現 儲存 已儲存

採計項目：C-1,C-5,C-6,C-7 C-8

| 勾選 | 序號 | 項目 | 內容描述 | 證明文件 | 影音檔案 | 影音外部連結 |
|-------------------------------------|-------|---|---|------|------|--------|
| <input checked="" type="checkbox"/> | C0001 | 2022/01/20 多元表現優良 | 這職務要處理的包括：管理及維護本社之設備及器材、負責租借活動之器材、場地及本社所需必備物品之採購。 | | | |
| <input type="checkbox"/> | C0002 | | | | | |
| <input type="checkbox"/> | C0003 | 2017/07/06 國立成功大學暑期高中生程式設計邀請賽 | 網路中心與資訊工程學系之程式設計培訓環境，及介紹ACM-ICPC程式設計競賽給對程式設計有興趣的高中生。 | PNG | | |
| <input type="checkbox"/> | C0004 | 2017/07/14 第16屆莊志宏科學獎 | 參加這個比賽，想把學校所學展現出來，也透過這個比賽，讓我不斷查證自己所學是沒有跟這個社會脫節的。比賽內容主題：提昇知識經濟價值，培育科技人才，關懷兒童與青少年身心發展，提昇社會祥和與生活品質 | PNG | | |
| <input checked="" type="checkbox"/> | C0005 | 2020/05/20 (PVQC)Professional Vocabulary Quotient Credential-Culinary | 參加這個英語檢定，想把學校所學展現出來，也透過這個檢定，讓我知道自己的英語程度。檢定內容：有效的學會行業英文的看聽說寫(RLSS)能力，能直接反應的張口說專業英語的關鍵詞彙 | PNG | | |
| <input type="checkbox"/> | C0006 | 2020/03/16 兒童課程協助志工【社團法人台北市視障者家長協會】 | 利用課餘時間，到此機構來服務，藉由服務來看看需要被幫助的人，期許自己用之社會也要回饋社會。服務內容：用服務大眾、回饋社會的行動去實際幫助需要的人。報讀及KEY-IN教科書。 | PNG | | |
| <input type="checkbox"/> | C0007 | | 需要被幫助的人，期許自己用之社會也要回饋社會。服務內容：用服務大眾、回饋社會的行動去實際幫助需要的人。報讀及KEY-IN教科書。 | PNG | | |
| <input checked="" type="checkbox"/> | C0008 | 109-1 節育營雲端課程【節課學園網路學校】 | 透過這個單位，讓我從應用課堂知識到實際操作案，這些活動舉辦的很用心，我學習到很多，利用校外活動，提升學生自主學習能力，並在此過程中，從中啟發興趣並習得實用技能，主題為：雲端網路。 | PDF | | |
| <input type="checkbox"/> | C0009 | 108-2 衛生安全講座【學校校外活動組】 | 透過團體活動時間，我學習到團體活動的重要性，像是學習如何看到與群體他人的不同，進而合作，接納相同與不相同，從書本外去學習。 | PNG | | |
| <input type="checkbox"/> | C0010 | 109-1 育幼院參訪【學校班級】 | 透過團體活動時間，我學習到團體活動的重要性，像是學習如何看到與群體他人的不同，進而合作，接納相同與不相同，從書本外去學習。 | PNG | | |

提醒：查看校系科(組)、學程C多元表現採計項目
(※「C.多元表現」代碼對照表請參採簡章第18頁)

步驟3-2 勾選欲上傳之項目

步驟3-1檢視檔案

步驟3 全體考生作業一致 - D 考生自行撰寫及上傳

D-1.多元表現綜整心得

※提醒：上傳以1個檔案為限，大小最多為4MB

| 上傳檔名 | 檔案大小 | 檢視 | 上傳 | 最後上傳時間 |
|------|------|----|----|--------|
| 選擇檔案 | | | | |

D-2.學習歷程自述 (含學習歷程反思、就讀動機、未來學習計畫與生涯規劃)

| 上傳檔名 | 檔案大小 | 檢視 | 上傳 | 最後上傳時間 |
|------|------|----|----|--------|
| 選擇檔案 | | | | |

D-3.其他有利審查資料

步驟3-4 點選「選擇檔案」

| 上傳檔名 | 檔案大小 | 檢視 | 上傳 | 最後上傳時間 |
|------|------|----|----|--------|
| 選擇檔案 | | | | |

甄選入學-重要日程

115 學年度科技校院四年制及專科學校二年制甄選入學招生

重要日程表

| 日期 | 作業項目 |
|--|---|
| 114.12.4 (星期四)起 | 簡章網路公告與下載 |
| 114.12.11 (星期四)起 | 簡章紙本發售 |
| 114.12.5 (星期五)9:00 起 114.12.17 (星期三)17:00 止 | 報名四技二專統一入學測驗(統測) |
| 115.4.25 (星期六)起 115.4.26 (星期日)止 | 參加四技二專統一入學測驗(統測)考試 |
| 115.3.11 (星期三) 10:00 起 115.3.18 (星期三) 17:00 止 | 向高級中等學校調查本學年度應屆畢業生資料交換名單 |
| 115.4.10 (星期五)10:00 起 115.4.15 (星期三)21:00 止 | 學習歷程中央資料庫釋出資料(檔案)查看或疑義處理 |
| 115.4.16 (星期四)10:00 起 115.4.29 (星期三)17:00 止 | 考生報名資格、低收入或中低收入戶及原住民身分審查資料登錄及繳件 |
| 115.5.12 (星期二)10:00 起 | 考生報名資格、低收入或中低收入戶及原住民身分審查結果公告、查詢 |
| 115.5.13 (星期三)12:00 前 | 考生報名資格、低收入或中低收入戶及原住民身分審查結果複查 |
| 115.5.14 (星期四)10:00 起 115.5.18 (星期一)17:00 止 | 應屆畢業生上網查詢第六學期修課紀錄 |
| 115.5.15 (星期五)10:00 起 115.5.21 (星期四)17:00 止 | 第一階段學校集體報名及繳費 |
| 115.5.15 (星期五)10:00 起 115.5.22 (星期五)17:00 止 | 第一階段考生個別報名 【報名繳費時間至 115年5月22日(星期五) 24:00止】 |
| 115.5.20 (星期三)10:00 起 115.5.22 (星期五)17:00 止 | 第一階段集體報名考生查詢報名手續 |
| 115.6.1 (星期一)10:00 起 | 第一階段篩選結果公告、查詢 |
| 115.6.1 (星期一)17:00 前 | 第一階段篩選結果成績複查 |

集報

| | |
|---|---|
| 各校自訂【詳見招生學校甄選辦法】 115.6.5 (星期五)10:00 起 115.6.12 (星期五)21:00 止 | 第二階段報名含網路上傳(或勾選)學習歷程備審資料 |
| 各校自訂【詳見招生學校甄選辦法】 115.6.5 (星期五)10:00 起 115.6.12 (星期五)24:00 止 | 繳交指定項目甄試費 |
| 各校自訂【詳見招生學校甄選辦法】 | 各甄選學校網站公告第二階段甄試名單 |
| 各校自訂【詳見招生學校甄選辦法】 115.6.13 (星期六)起 115.6.28 (星期日)止 | 各甄選學校辦理第二階段指定項目甄試 1.考生參加各甄選學校第二階段指定項目甄試 2.甄選學校進行競賽及證照審查 |
| 各校自訂【詳見招生學校甄選辦法】 115.6.29 (星期一)10:00 前 | 本委員會網站提供考生查詢甄選總成績單 |
| 各校自訂【詳見招生學校甄選辦法】 115.6.30 (星期二)12:00 前 | 第二階段甄選總成績複查(含競賽、證照審查結果複查) |
| 各校自訂【詳見招生學校甄選辦法】 115.7.1 (星期三)10:00 前 | 1.各甄選學校網站公告錄取正(備)取生名單 2.本委員會網站亦提供考生查詢 |
| 各校自訂【詳見招生學校甄選辦法】 115.7.2 (星期四)12:00 前 | 甄選正(備)取結果複查 |
| 115.7.8 (星期三)10:00起 115.7.10 (星期五)17:00止 | 正(備)取生至本委員會網站登記就讀志願序 |
| 115.7.14 (星期二)10:00起 | 就讀志願序統一分發放榜 |
| 115.7.15 (星期三)12:00前 | 就讀志願序統一分發結果複查 |
| 115.7.16 (星期四)10:00起 115.7.20 (星期一)12:00前 | 分發錄取生依所錄取學校所定報到時間及方式辦理報到手續 |
| 115.7.20 (星期一)17:00前 | 各甄選學校向本委員會函告分發錄取生未報到名單 |

要自行處理

*本表日期如有變動，以本委員會網站公布及相關公告為準。

*本委員會網址：<https://www.jctv.ntut.edu.tw/enter42/apply/>

具有中央資料庫學習歷程檔案之考生，其檔案檢視與疑義處理相關事宜，說明如下：

(一)檢視中央資料庫學習歷程檔案(含修課紀錄、課程學習成果及多元表現)：

1、**考生請於115年4月10日10:00起至4月15日21:00止**，登入本委員會「**學習歷程中央資料庫釋出資料(檔案)查看系統**」，檢視本委員會所取得之中央資料庫學習歷程檔案(含修課紀錄、課程學習成果及多元表現)。**輔導室會通知同學。**

2、當學年度應屆畢業生，**可檢視一~四學期**之中央資料庫學習歷程檔案。

3、**如有疑義者，須於115年4月15日**中午12:00前之每日上班時間，向就讀學校提出疑義申請，**逾期或未依招生簡章規定提出疑義申請者，視同確認中央資料庫學習歷程檔案，概不受理複查及申訴。**

4、**第五至六學期**之課程學習成果及多元表現等檔案內容有疑義者，**技優甄審入學招生115年6月5日起；甄選入學招生115年6月6日**起應備文檢附更正資料逕向該生申請之校系科(組)、學程並副知所屬教育主管機關辦理更正。逾期或未依招生簡章規定提出疑義申請者視同確認。

提醒：

登記就讀志願序時間為115.7.08-115.7.10
請家長盡量避免在此區段安排出國



三、技優甄審入學招生(個報)

統測/學測
成績

技優甄審

具簡章表列之競賽得獎、取得
乙級以上技術士證或通過專技
人員普通考試的同學



1. 選填志願

依通過資格審查的競賽或證照之所有招生類別的校系科
至多選填5個志願

2. 指定項目甄審

- 備審資料
可勾選學習歷程檔案 **EP**
或自行上傳PDF檔
- 面試、實作

3. 分發

- 依競賽名次或證照相關度給予優待加分比率^註
- 技專公告正備取名單
- 依學生所填就讀志願序進行分發

註2：115學年度起分列國際及亞洲技能競賽「青年組」之優待加分比率，請參閱招生簡章。

註3：116學年度起增列全國技能競賽（含分區賽）「青少年組」之報名資格及優待加分。

◆ 四技二專技優甄審入學二階複試考生勾選EP項目與上傳PDF之規範

| 考生使用模式身分別 | 具有EP資料之考生 | | 3 不具EP資料之考生 |
|----------------|---|------------------------------|----------------------------|
| | 1 選擇使用EP資料 | 2 選擇不使用EP資料 | |
| A.修課紀錄 | EP修課紀錄檔案 <ul style="list-style-type: none"> ● 應屆生1~5學期 ● 非應屆生1~6學期 應屆畢業生由就讀學校上傳第6學期成績證明(PDF檔) | | 考生自行上傳PDF檔(1件) |
| B.課程學習成果 | EP項目檔案(考生勾選上傳) (3+3件，依校系科(組)學程所訂件數上限) | 考生上傳PDF檔 (依校系(組)學程所訂件數上限) | 考生自行上傳PDF檔 (依校系所訂之件數上限) |
| C.多元表現 | EP項目檔案(考生勾選上傳) (10件，依校系科(組)學程所訂件數上限) | 考生上傳PDF檔 (依校系(組)學程所訂件數上限) | 考生自行上傳PDF檔 (依校系所訂之件數上限) |
| D-1.多元表現綜整心得 | <div>學習歷程自述</div> <div>高中學習歷程反思、就讀動機、未來學習計畫與生涯規劃</div> | 考生上傳PDF檔(1件) | 全體考生作業一致 |
| D-2.學習歷程自述 | | 考生上傳PDF檔(1件) | |
| D-3.其他(有利審查文件) | | 考生上傳PDF檔(1件) | |
| ➤ 證照或得獎加分(審查) | | 考生上傳PDF檔(1件) | |

- ◆ 使用EP及未使用EP之全體考生，皆依據報名校系所採計之「件數」為上限。
- ◆ 每一件文件檔案容量上限皆為4MB，惟未使用EP考生無法上傳影音檔案。
- ◆ 技優甄審入學招生採網路「個別報名」。

【請參閱 112 年度招生簡章公告為準】

技優甄審(2/2)



乙級技術士證採分級優待加分

乙證加分比率依技專科系專業相關程度(高、中、低)分為15%、8%、4%三級。

讓技高學生所具備的專業能力順利銜接至技專校院進階課程，以培養為優質的專業技術人才。

乙證對準查詢系統查詢頁面



乙證對準查詢網站

<https://www.techadmi.edu.tw/skill.php>

示例：

| 技優-證照名稱 | 類別 | 相關程度 | 加分比率 |
|-----------|------|------|------|
| 01300工業配線 | 20電機 | 高 | 15% |
| | 21冷凍 | 高 | 15% |
| | 25電子 | 中 | 8% |

[114學年度四技二專技優甄審入學乙級技術士證優待加分比率查詢系統](#)

II [技專校院招生策略委員會 | 四技、二技、二專、五專招生宣導網站](#)



專技人員普考證書納入報名資格及加分優待

- 為鼓勵**非應屆畢業生重返校園**，結合實務經驗以深化專業知能，讓已取得專技普考證書人士，提升未來的職涯發展及自我競爭力，將專技人員普考證書**16類科**納入技優甄審入學報名資格，並訂定加分比率為**15%及8%**。
- 普考證書：記帳士、消防設備士、驗光生、導遊領隊、保險人員等。

技優甄審入學

- ◆ 報名資格：曾參加四技二專技優甄審入學簡章所列之競賽獲獎（擇一最有利），或已取得乙級技術士證(本學年度採計之技藝技能競賽獲獎或技術士證照截止日為114年5月5日(一)。)
- ◆ 不採計統測成績、不辦理筆試
- ◆ 至多 **5** 個校系科組志願
- ◆ 須上網登記就讀志願序
- ◆ <https://www.jctv.ntut.edu.tw/enter42/skill/contents.php?academicYear=115&subId=162>

- ◆一律採網路個別報名
- ◆先繳報名費後審查資格，資格審查通過才得上網報名
- ◆低收入戶、中低收入戶身分審查
登錄繳件：115.4.13~4.15（統測前）
繳交報名費：115.4.29~5.6（統測後）

技優甄審入學-招生作業流程

115 學年度科技校院四年制及專科學校二年制招收技藝技能優良學生 甄審入學招生重要日程表

| 日 期 | 項 目 | 備 註 |
|--|--|--|
| 114.12.4 (星期四)起 | 簡章網路公告與下載 | 本委員會網址： https://www.jctv.ntut.edu.tw/enter42/skill/ |
| 115.3.11 (星期三)10:00 起 115.3.18 (星期三)17:00 止 | 1. 向高級中等學校調查本學年度應屆畢業生資料交換名單 2. 非應屆畢業生個人識別資料登錄 | |
| 115.4.10 (星期五)10:00 起 115.4.15 (星期三)21:00 止 | 學習歷程中央資料庫釋出資料(檔案)查看及疑義處理 | |
| 統測前 | | |
| 115.4.13 (星期一)10:00 起 115.4.15 (星期三)17:00 止 | 低收入戶、中低收入戶身分網路登錄及繳寄證明文件 | 1. 欲以低收入戶、中低收入戶身分報名者，須於規定時間內上網登錄並繳寄證明文件，經審查通過，始享有報名費與指定項目甄審費優待；未於規定時間內登錄身分或身分審查未通過者，均以一般生身分繳費。 2. 本項審查結果僅與考生之報名費與指定項目甄審費優待身分有關。 |
| 115.4.22 (星期三)10:00 起 | 低收入戶、中低收入戶身分審查結果查詢 | 本委員會網站提供查詢 |
| 115.4.23 (星期四)12:00 前 | 低收入戶、中低收入戶身分審查結果複查 | |
| 115.4.29 (星期三)10:00 起 115.5.6 (星期三)17:00 止 | 1. 繳交報名費 2. 考生至本委員會網站資格審查系統登錄資料 3. 考生繳寄資格審查資料至本委員會 | 1. 報名費繳費截止時間至 115.5.5 (星期二) 24:00 止 。 2. 考生須先至本委員會網站取得繳款帳號，向本委員會繳交報名費後，才得上網登錄報名資格。 |

| | | |
|--|-------------------|--------------------------|
| 115.5.15 (星期五)10:00 起 | 資格審查結果查詢(含優待加分比率) | 本委員會網站提供查詢 |
| 115.5.15 (星期五)17:00 前 | 資格審查結果(含優待加分比率)複查 | 一律向本委員會傳真複查(須以電話確認已收到傳真) |
| 115.5.18 (星期一)10:00 起 115.5.22 (星期五)17:00 止 | 網路報名 | 至多報名5個校系科(組)、學程 |
| 各校自訂 【詳見招生學校系科(組)、學程一覽表】 | | |
| 115.6.4 (星期四)10:00 起 115.6.9 (星期二)21:00 止 | 網路上傳(或勾選)學習歷程備審資料 | |
| 各校自訂 【詳見招生學校系科(組)、學程一覽表】 | | |
| 115.6.4 (星期四)10:00 起 115.6.9 (星期二)24:00 止 | 繳交指定項目甄審費用 | |

統測後

| 日 期 | 項 目 | 備 註 |
|--|------------------------------|-----------------------------|
| 各校自訂 【詳見招生學校系科(組)、學程一覽表】 | 各甄審學校網站公告考生參加指定項目甄審時間 | |
| 各校自訂 【詳見招生學校系科(組)、學程一覽表】 115.6.12 (星期五)起 115.6.21 (星期日)止 | 各甄審學校辦理指定項目甄審 | |
| 各校自訂 【詳見招生學校系科(組)、學程一覽表】 115.6.23 (星期二)前 | 至本委員會網站查詢甄審總成績 | 本委員會網站當日10:00起提供查詢 |
| 各校自訂 【詳見招生學校系科(組)、學程一覽表】 115.6.24 (星期三)12:00 前 | 甄審總成績複查 | 一律向所報名甄審學校傳真複查(須以電話確認已收到傳真) |
| 各校自訂 【詳見招生學校系科(組)、學程一覽表】 115.6.25 (星期四)前 | 各甄審學校網站公告甄審結果(正取生、備取生名單) | |
| 各校自訂 【詳見招生學校系科(組)、學程一覽表】 115.6.26 (星期五)12:00 前 | 甄審結果複查 | 一律向所報名甄審學校申請複查(須以電話確認已收到傳真) |
| 115.7.1 (星期三)10:00 起 115.7.3 (星期五)17:00 止 | 正取生、備取生至本委員會網站登記就讀志願序 | |
| 115.7.7 (星期二)10:00 起 | 就讀志願序統一分發榜 | 本委員會網站公告並提供查詢 |
| 115.7.8 (星期三)12:00 前 | 就讀志願序統一分發複查 | 一律向本委員會傳真申請複查(須以電話確認已收到傳真) |
| 115.7.15 (星期三)12:00 前 | 報到或聲明放棄錄取 | 依各甄審學校所規定之報到時間及方式辦理報到手續 |
| 115.7.15 (星期三)17:00 前 | 各甄審學校向本委員會函告錄取生報到及未報到名單 | |

* 本表日期如有變動，以本委員會網站公布及相關公告為準。

* 本委員會網址：<https://www.jctv.ntut.edu.tw/enter42/skill/>



重大變革

111學年度起，四技二專**技優甄審入學**招生參採考生就讀高級中等學校教育階段之**學習歷程資料**，作為指定項目甄審之備審資料審查（以下稱學習歷程備審資料）。學習歷程備審資料包含「**修課紀錄**」、「**課程學習成果**」、「**多元表現**」及「**自行撰寫及上傳資料**」，採用網路上傳(或勾選)學習歷程備審資料，至所報名之校系科(組)、學程審查；其中「課程學習成果」及「多元表現」，可經由考生同意及勾選後，由「學習歷程中央資料庫」釋出考生之中央資料庫學習歷程檔案至本委員會提供至申請之校系科(組)、學程審查。

重大變革

- + 自108學年度起入學之高級中等學校學生，須依就讀學校每學年規定時間內，上傳就學期間之學習歷程檔案資料至學習歷程學校平臺，並由就讀學校提交至教育部國民及學前教育署高級中等教育階段學生學習歷程中央資料庫，由學習歷程中央資料庫釋出之學生學習歷程檔案。
- + 依據教育部108年7月16日臺教技（一）字第1080100931號函同意備查，111學年度起四技二專技優甄審入學招生，乙級技術士證之優待加分標準依其職類與招生類別之高、中及低之不同相關度，加分比率依序分別為15%、8%及4%。

具有中央資料庫學習歷程檔案之考生，其檔案檢視與疑義處理相關事宜，說明如下：

(一)檢視中央資料庫學習歷程檔案(含修課紀錄、課程學習成果及多元表現)：

1、**考生請於115年4月10日10:00起至4月15日21:00止**，登入本委員會「學習歷程中央資料庫釋出資料(檔案)查看系統」，檢視本委員會所取得之中央資料庫學習歷程檔案(含修課紀錄、課程學習成果及多元表現)。**輔導室會通知同學。**

2、當學年度應屆畢業生，**可檢視一~四學期**之中央資料庫學習歷程檔案。

3、**如有疑義者，須於115年4月15日**中午12:00前之每日上班時間，向就讀學校提出疑義申請，逾期或未依招生簡章規定提出疑義申請者，視同確認中央資料庫學習歷程檔案，概不受理複查及申訴。

4、**第五至六學期**之課程學習成果及多元表現等檔案內容有疑義者，**技優甄審入學招生115年6月5日起；甄選入學招生115年6月6日起**應備文檢附更正資料逕向該生申請之校系科(組)、學程並副知所屬教育主管機關辦理更正。逾期或未依招生簡章規定提出疑義申請者視同確認。

5、考生須於資格審查期間115年4月29日(星期二) 10：00起至5月6日(星期二)17：00止，確認具有中央資料庫學習歷程檔案者，始能於本招生「網路上傳(或勾選)學習歷程備審資料」時，選擇勾選清單方式上傳中央資料庫學習歷程檔案資料,並於114年5月6日(星期二)17：00前向本委員會提出疑義申請。

6、指定項目甄審繳費方式由各甄審學校自訂，本委員會網路報名系統不再提供考生郵政劃撥單列印功能。請依各校所訂方式繳交指定項目甄審費用，各校系科（組）、學程之繳費方式及截止時間。

7、具有中央資料庫學習歷程檔案之應屆畢業考生，其第一～五學期「修課紀錄」由學習歷程中央資料庫提供，第六學期修課紀錄(PDF檔)則由考生自行上傳至本委員會。

招生簡章查詢系統-技優甄審

114學年度科技校院四年制及專科學校二年制招收技藝技能優良學生甄審入學招生

甄審簡章查詢系統

主辦單位 / 技專校院招生委員會聯合會

本會網路系統維護時間為每日17:00~17:30，請儘量避免於該時段作業，為避免操作本系統時發生錯誤，建議使用Chrome瀏覽器的無痕模式，最佳瀏覽解析度為1024*768。

114學年度科技校院四年制及專科學校二年制招收技藝技能優良學生甄審入學招生

甄審簡章查詢系統

主辦單位 / 技專校院招生委員會聯合會

使用時間為每日17:00~17:30，請儘量避免於該時段作業，為避免操作本系統時發生錯誤，建議使用Chrome瀏覽器的無痕模式，最佳瀏覽

本系統查詢結果僅供參考，若與簡章內容不符，概以正式簡章為準。

本系統提供有招生名額之可報名甄審招生類別查詢

1. 請先依序選擇欲查詢的競賽、展覽、證照或專技普考證書名稱→職種(類)或類科名稱→可報名之甄審招生類別代碼及名稱。
2. 進階查詢選項:依需求自行選擇(可不選)。
3. 再點選「查詢」，即可瀏覽招生學校、系科(組)學程名稱、志願代碼、名額、甄審條件以及證照相關度等資訊。
4. 參加亞洲技能競賽，且取得該競賽各職類優勝名次者，可準同國際技能競賽獲獎或正備取國手資格及依優勝名次辦理其優待加分比率參加本招生。
5. 國際技能競賽各職類「青少年組」獲優勝名次者，不予參加本招生。
6. 以「全國高級中等學校專業群科專題實作及創意競賽決賽」-「專題組」及「創意組」各組獲獎學生，均可就「獲獎類別」或「考生畢(肄)業科(組、學程)歸屬群別」擇一資格報名本招生。

| | |
|-----------------|--------------------|
| 競賽、展覽、證照名稱 | 國際技能競賽 |
| 職種(類)名稱 | 女裝 |
| 可報名之甄審招生類別代碼及名稱 | 不限制 |
| 進階查詢 | |
| 可選填一校系科組學程數 | 不限制 |
| 有面試(實作)之校系科組學程 | 不限制 |
| 指定項目甄審日期 | -- |
| 學校位置 | 學校位置 不限制(縣市) |
| 學校屬性 | 學校屬性 不限制(公立或私立) |
| 查詢 | |

符合的共有 275 筆

※僅提供「乙級技術士證」或「專技人員普考及格證書」依各職(類)別所對應之招生類別相關度(加分比率)，其餘競賽優勝名次或證照等級之本欄為"--"，其招生類別優待加分比率悉依招生簡章第29-30頁標準辦理。

回首頁

顯示 全部 資料

搜尋:

| 類別 | 學校代碼 | 學校名稱 | 可選填系科(組)學程數 | 志願代碼 | 系科(組)學程 | 名額 | 相關度(加分比率) | 簡章 |
|-------|------|----------|-------------|--------|------------|----|-----------|----|
| 60 商業 | 101 | 國立臺灣科技大學 | 1 | 60-001 | 企業管理系 | 3 | 高(15%) | 簡章 |
| 60 商業 | 101 | 國立臺灣科技大學 | 1 | 60-002 | 應用外語系 | 2 | 高(15%) | 簡章 |
| 60 商業 | 102 | 國立雲林科技大學 | 1 | 60-003 | 會計系 | 3 | 高(15%) | 簡章 |
| 60 商業 | 102 | 國立雲林科技大學 | 1 | 60-004 | 國際管理學士學位學程 | 3 | 高(15%) | 簡章 |
| 60 商業 | 102 | 國立雲林科技大學 | 1 | 60-005 | 應用外語系 | 1 | 高(15%) | 簡章 |
| 60 商業 | 102 | 國立雲林科技大學 | 1 | 60-006 | 文化資產維護系 | 1 | 高(15%) | 簡章 |
| 60 商業 | 103 | 國立屏東科技大學 | 1 | 60-007 | 企業管理系 | 1 | 高(15%) | 簡章 |

| 校系科(組)、學程名稱 | | | | 指定項目甄審成績計算方式 | | 查詢順序 | |
|-------------------|--------|--|-----|---|---------|------------|--------|
| 國立臺灣科技大學 企業管理系 | | | | 評分項目 | 占甄審成績比率 | 項目 | |
| 招生類別 | 60商業 | 性別要求 | 不要求 | 學習歷程備審資料審查 | 100% | 學習歷程備審資料審查 | |
| | | | | -- | 0% | 2 | 獲得加分比率 |
| 志願代碼 | 60-001 | 招生名額 | 3 | -- | 0% | 3 | |
| | | | | | | 4 | -- |
| 指定項目甄審費用 | | 500元 | | 項目 | | | |
| 學習歷程備審資料上傳登錄費截止日期 | | 114年6月9日(一) 21:00止 | | A. 修課紀錄 ※當學年度應屆畢業生須自行上傳第六學期;110學年度以後畢業之非應屆考生，一律由學習歷程中央資料庫提供;其餘非應屆畢業生及同等學力者，一律自行上傳歷年成績單(PDF檔) | | | |
| 公告指定項目甄審名單日期 | | -- | | 技術型高中/綜合型高中(專門學程) B-1專題實作、實習科目學習成果(含技能領域) 在符合上傳件數上限下，可上傳專題實作、亦可上傳實習科目學習成果(含技能領域)、也可二者皆上傳 | | | |
| 指定項目甄審日期 | | -- | | B-2其他課程學習(作品)成果 C. 多元表現: C-2、C-3、C-5、C-7 | | | |
| 公告甄審總成績日期 | | 114年6月23日(一) 10:00前 | | B. 課程學習成果: B-1 C. 多元表現: C-2、C-3、C-5、C-7 | | | |
| 甄審總成績複查截止日期 | | 114年6月24日(二) 12:00止 | | D-1多元表現綜整心得 | | | |
| 公告正(備)取名單日期 | | 114年6月26日(四) 10:00起 | | D-2學習歷程自述(含學習歷程反思、就讀動機、未來學習計畫與生涯規劃) | | | |
| 正(備)取名單複查截止日期 | | 114年6月27日(五) 12:00止 | | D-3其他有利審查資料 | | | |
| 學習歷程備審資料上傳說明 | | 1. 勾選使用學習歷程中央資料庫上傳者，視為同意學習歷程中央資料庫釋出相關資料至報名校系科(組)、學程作審閱。 2. 未勾選使用學習歷程中央資料庫上傳者須個別報名者，一律由考生以PDF檔案上傳。 3. D-1、D-2、D-3等各項為所有考生均須自行撰寫及上傳資料。 | | | | | |
| 指定項目甄審費用 | | 指定項目甄審費方式公告於本校招生網頁(https://www.admission.ntust.edu.tw)/大學部招生/招生簡章。 | | | | | |
| 備註 | | | | | | | |

四、聯合登記分發入學招生 (集報/個報)



<https://www.jctv.ntut.edu.tw/union42/>

聯合登記分發

報名資格

參加統一入學測驗
2科成績不得為0分

- 專業群科
- 專門學程
- 學術學程
- 普通科非應屆畢業生

選填志願

至多選填199個志願
須與統測報考群類一致

分發

依學生所填就讀志願序
進行分發

想要**跨群類**填志願的同學
記得選擇**統測**的**跨考群類**



統測可跨考群類

| | |
|----------|----------------------|
| 電機與電子群 | 電機類+資電類 |
| 商管外語群(一) | 商業與管理群+外語群英語類 |
| 商管外語群(二) | 商業與管理群+外語群日語類 |
| 商管外語群(三) | 外語群英語類+外語群日語類 |
| 商管外語群(四) | 商業與管理群+外語群英語類+外語群日語類 |
| 家政群 | 幼保類+生活應用類 |





聯登重要事項2/2

- 1.本校辦理**集體繳費**，畢業前各班收齊報名費(一般生每人220元)，不參加學校集報者，可參加個別報名繳費。
- 2.免**登記資格審查**：應屆畢業生統一由學校辦理。
- 3.須另外參加**身份審查**者：
 - (1)具備特種生資格考生：**原住民**、僑生、政府外派工作人員子女...等。
 - (2)於統測或甄選入學後新通過之低收入戶或中低收入戶身份考生
- 4.已錄取115學年度其他招生管道且已報到者，即使繳費也無登記分發資格。

- ◆ 完全採計統測成績
- ◆ 可填 1 9 9 個志願
- ◆ 招生校數：113學年度四技二專日間部聯合登記分發入學招生學校計有73所，預定招收一般生 14,239名（實際招生名額於114. 7. 28公告）。
- ◆ 招生作業流程：資格審查(學校&考生)→繳費報名(by學校)→網路選填志願(by考生自己)→放榜

聯合登記分發-招生學校資料查詢系統介面

114學年度科技校院四年制及專科學校二年制日間部聯合登記分發入學招生

招生學校資料查詢系統

主辦單位 / 技專校院招生委員會聯合會

本會網路系統維護更新時間為每日17:00~17:30，請儘量避免於該時段作業。為避免操作本系統時發生錯誤，建議使用 [Google Chrome](#) 瀏覽器，最佳瀏覽解析度為 1024 * 768。

關鍵字查詢：

學校名稱及系科名稱欄位，請輸入關鍵字。

使用一組以上的關鍵字，請使用空白鍵隔開。

權重組合：可選擇各招生類別之權重組合，即統測各科目成績採計權重相同之校系科(組)、學程組合。

| | | | | |
|------------------|----------------------|------|-------------|--|
| 招生類別 | 09商業與管理群 ▾ | 權重組合 | 不限(全部顯示) ▾ | 各招生群(類)別權重組合代碼對應統測各科目採計權重一覽表 |
| 學校區域 | 不限(縣市) ▾ | | | |
| 學校屬性 | 不限(國立或私立) ▾ | | | |
| 學校名稱 | <input type="text"/> | | | |
| 系科名稱 | <input type="text"/> | 系科學制 | 不限(四技或二專) ▾ | |
| 外加名額 | 不限(全部顯示) ▾ | | | |
| <div>送出 清除</div> | | | | |

聯合登記分發-招生學校資料查詢系統介面

114學年度科技校院四年制及專科學校二年制日間部聯合登記分發入學招生

招生學校資料查詢系統

主辦單位 / 技專校院招生委員會聯合會

本會網路系統維護更新時間為每日17:00~17:30，請儘量避免於該時段作業。為避免操作本系統時發生錯誤，建議使用 [Google Chrome](#) 瀏覽器，最佳瀏覽解析度為 1024 * 768。

您所搜尋的資料 查到筆數共計 465 筆。 [重新查詢](#)

剩餘時間：4 分 45 秒

本系統公告之各校系科(組)、學程簡章預定招生名額，如因其他招生管道缺額或增額致使本招生之預定招生名額有所增減時，將於114年7月28日（星期一）15:00起於本系統公告實際招生名額，並據以辦理分發。

1 至 465 筆資料，共 465 筆資料

篩選：

| 志願代碼▲ | 群類別 | 學校名稱 | 系科（組）學程 | 一般生實際招生名額 | | | 特種生招生名額 | | | | | | 科目成績權重 | | | | | | 組別 |
|-------|-----------|----------|------------|----------------------|----------------------------|----------------|------------------|------------------|--------|--------------------------------------|-------------|----------------------------|------------------|------------------|------------------|-----------------------|-----------------------|-----|----|
| | | | | 簡章 預定 招生 名額 | 其他 招生 管道 流用 名額 | 實際 招生 名額 | 原 住 民 生 | 退 伍 軍 人 | 僑 生 | 境 外 科 技 人 才 子 女 | 蒙 藏 生 | 政 府 派 外 子 女 | 國 文 權 重 | 英 文 權 重 | 數 學 權 重 | 專 業 一 權 重 | 專 業 二 權 重 | | |
| 09001 | 09 商業與管理群 | 國立臺灣科技大學 | 工業管理系 | 6 | 0 | 6 | 0 | 0 | 0 | 0 | 0 | 0 | 1.00 | 1.50 | 1.50 | 2.00 | 3.00 | I45 | |
| 09002 | 09 商業與管理群 | 國立臺灣科技大學 | 企業管理系 | 13 | 0 | 13 | 1 | 1 | 1 | 1 | 1 | 1 | 1.00 | 1.00 | 1.00 | 2.00 | 2.00 | I53 | |
| 09003 | 09 商業與管理群 | 國立臺灣科技大學 | 資訊管理系 | 10 | 0 | 10 | 1 | 1 | 1 | 1 | 1 | 1 | 1.00 | 1.00 | 1.00 | 2.00 | 2.00 | I53 | |
| 09004 | 09 商業與管理群 | 國立臺灣科技大學 | 應用外語系 | 2 | 0 | 2 | 0 | 0 | 0 | 0 | 0 | 0 | 2.00 | 1.00 | 1.00 | 2.00 | 3.00 | I47 | |
| 09005 | 09 商業與管理群 | 國立雲林科技大學 | 工業工程與管理系 | 5 | 0 | 5 | 2 | 1 | 1 | 1 | 1 | 1 | 1.00 | 1.00 | 1.00 | 2.00 | 2.00 | I53 | |
| 09006 | 09 商業與管理群 | 國立雲林科技大學 | 企業管理系 | 8 | 0 | 8 | 1 | 1 | 1 | 1 | 1 | 1 | 1.00 | 2.00 | 1.00 | 2.50 | 2.50 | I28 | |
| 09007 | 09 商業與管理群 | 國立雲林科技大學 | 資訊管理系 | 6 | 0 | 6 | 1 | 1 | 1 | 1 | 1 | 1 | 1.00 | 2.00 | 2.00 | 3.00 | 3.00 | I2 | |
| 09008 | 09 商業與管理群 | 國立雲林科技大學 | 財務金融系 | 6 | 0 | 6 | 1 | 1 | 1 | 1 | 1 | 1 | 1.00 | 2.00 | 2.00 | 3.00 | 3.00 | I2 | |
| 09009 | 09 商業與管理群 | 國立雲林科技大學 | 會計系 | 7 | 0 | 7 | 1 | 1 | 1 | 1 | 1 | 1 | 1.00 | 2.00 | 1.00 | 2.50 | 3.00 | I25 | |
| 09010 | 09 商業與管理群 | 國立雲林科技大學 | 國際管理學士學位學程 | 2 | 0 | 2 | 1 | 1 | 1 | 1 | 1 | 1 | 1.00 | 2.00 | 1.00 | 2.50 | 2.50 | I28 | |
| 09011 | 09 商業與管理群 | 國立雲林科技大學 | 應用外語系 | 4 | 0 | 4 | 0 | 0 | 0 | 0 | 0 | 0 | 2.00 | 2.00 | 1.00 | 3.00 | 3.00 | I1 | |
| 09012 | 09 商業與管理群 | 國立雲林科技大學 | 文化資產維護系 | 1 | 0 | 1 | 2 | 2 | 0 | 0 | 0 | 2 | 1.00 | 1.00 | 1.00 | 2.00 | 2.00 | I53 | |
| 09013 | 09 商業與管理群 | 國立屏東科技大學 | 資訊管理系 | 8 | 0 | 8 | 2 | 0 | 1 | 0 | 0 | 0 | 1.00 | 1.00 | 1.00 | 3.00 | 2.00 | I20 | |
| 09014 | 09 商業與管理群 | 國立屏東科技大學 | 工業管理系 | 26 | 0 | 26 | 2 | 2 | 2 | 2 | 2 | 2 | 1.50 | 1.50 | 1.50 | 3.00 | 3.00 | I7 | |
| 09015 | 09 商業與管理群 | 國立屏東科技大學 | 企業管理系 | 24 | 0 | 24 | 2 | 2 | 2 | 2 | 2 | 2 | 1.00 | 1.50 | 1.50 | 2.25 | 2.75 | I40 | |

五、科技校院繁星計畫 (學校推薦)

科技繁星

壹、技專校院多元入學管道介紹及學習歷程檔案招生運用

報名資格

技(綜)高校內推薦
校內排名在各科、學程
前30%之應屆畢業生，
至多15名

須全程就讀同一所技(綜)高

- 專業群科
- 修畢專門學程25學分

選填志願

依所就讀群科別及
不分群，至多選填
25個志願

繁星錄取生無論放棄與否
一律不得報名
四技二專甄選入學

成績計算

(1-5學期) 群名次百分比

- 第1比序：學業平均成績
- 第2比序：專業及實習科目
(綜高為專精科目)
- 第3比序：技能領域科目
(綜高為核心科目；實用技能學程、
建教合作班為實習科目)
- 第4-6比序：英、國、數學
- 第7-8比序：「競賽、證照及
語文能力檢定」、學校幹部、
志工、社會服務及社團參與」
之總合成績

分發

依全體考生**8項比序排名**
順序進行**四輪分發**

| | |
|-------|---------------------|
| 第1輪 | 各學校比序排名 第1名之考生 |
| 第2、3輪 | 各學校比序排名 第2、3名之考生 |
| 第4輪 | 未參與前3輪分發 之考生 |

- *各技綜高學校明訂選選辦法及程序進行推薦。
- *考生在選填志願時可謹慎考量，無意願就讀之招生校系請勿選填。

適合高中3年用功唸書的同學，
只看高一到高三上5學期平均成績，
(包含學業平均成績、專業及實習科目、
技能領域科目、英語文、國語文、數學之
群名次百分比)
及多元能力表現

不需統測成績



校內
成績

興趣
才能

學測
成績

競賽
獲獎

統測
成績

學習
歷程

證照
檢定



科技繁星計畫增列技能領域為第3比序~重視學生專業能力

- 呼應108學年度技術型高中新課綱增進學生實習操作能力，調增部定實習科目學分數形成「技能領域」，依群科特色提供學生不同專業訓練，強化基礎實務技能教學，將技能領域納入科技繁星比序項目。

| ◆ 技術型高中比序項目 | 比序 排名順序 | ◆ 綜合高中專門學程比序項目 |
|-----------------------------|------------|----------------------------|
| ● 學業平均成績之群名次百分比 | 1 | ● 學業平均成績之群名次百分比 |
| ● 專業及實習科目平均成績之群名次百分比 | 2 | ● <u>專精科目</u> 平均成績之群名次百分比 |
| ● <u>技能領域科目</u> 平均成績之群名次百分比 | 3 | ● 核心科目平均成績之群名次百分比 |
| ● 英語文平均成績之群名次百分比 | 4 | ● 英語文平均成績之群名次百分比 |
| ● 國語文平均成績之群名次百分比 | 5 | ● 國語文平均成績之群名次百分比 |
| ● 數學平均成績之群名次百分比 | 6 | ● 數學平均成績之群名次百分比 |
| ● 「競賽、證照及語文能力檢定」之總合成績 | 7 | ● 「競賽、證照及語文能力檢定」之總合成績 |
| ● 「學校幹部、志工、社會服務及社團參與」之總合成績 | 8 | ● 「學校幹部、志工、社會服務及社團參與」之總合成績 |

註：實用技能學程、建教合作班以「實習科目平均成績之群名次百分比」為第3比序項目。

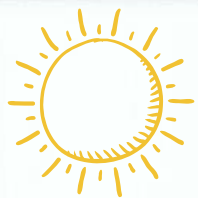

科技繁星-114重要注意事項

1. 自108學年度起科技校院繁星計畫聯合推薦甄選入學之錄取生，無論放棄與否，一概不得參加當學年度四技二專甄選入學。
2. 錄取生未依委員會規定期限及方式以書面向錄取學校辦聲明放棄錄取資格者，不得參加114學年度四技二專技優甄審、日間部聯登、各校獨招，違者取消本招生錄取資格。

115科技繁星辦理時程1/2

| | | |
|--|--|--|
| 115年2月23日(星期一) 10:00起 115年3月10日(星期二) 17:00止 | 推薦學校上網登錄被推薦考生之基本資料 | 推薦學校同時上傳該校其他所有相關學生之成績資料。 |
| 115年3月11日(星期三) 10:00起 115年3月18日(星期三) 17:00止 | 被推薦考生進行網路報名,並繳交報名表件繳至所屬的推薦學校,由各校統一郵寄報名表件 | 1.被推薦考生須於指定期限內依規定程序完成網路報名。 2.並由各推薦學校統一收齊校內推薦生報名表件。 3.各校於115年3月19日(星期四)前,以快遞或限時掛號寄至本委員會(以郵戳為憑)。 |
| 115年4月7日(星期二) 10:00起 | 公告考生報名資格及比序成績審查結果 | 1.報名資格不符者名單,於當日12:00前傳真通知原推薦學校。 2.本委員會網站提供查詢。 |
| 115年4月8日(星期三) 12:00前 | 審查結果複查 | 一律向本委員會傳真申請複查。 |
| 115年4月14日(星期二) 10:00起 | 考生比序排名網路查詢 | 本委員會網站提供查詢。 |
| 115年4月15日(星期三) 12:00前 | 考生比序排名複查 | 一律向本委員會傳真申請複查。 |
| 115年4月22日(星期三) 10:00起 115年4月28日(星期二) 17:00止 | 考生網路選填登記就讀志願序 | 至多可選填登記25個志願。 |
| 115年5月5日(星期二) 10:00起 | 公告統一分發錄取名單 | 本委員會網站公告錄取名單提供查詢。 |
| 115年5月6日(星期三) 12:00前 | 分發錄取結果複查 | 一律向本委員會傳真申請複查。 |
| 115年5月12日(星期二) 12:00前 | 聲明放棄錄取資格截止期限 | 考生放棄錄取資格聲明書須於期限內傳真予錄取學校,且以電話確定錄取學校已收到傳真,始完成放棄程序;未依規定期限及方式聲明放棄者,概不受理,考生不得提出異議。 |
| 115年5月13日(星期三) 12:00前 | 各科技校院向本委員會免備函寄送聲明放棄及未放棄錄取資格考生名單 | 請各科技校院先行傳真聲明放棄及未放棄錄取資格考生名單後,再以限時掛號寄出。 |

備註：本表日程如有變動，以本委員會網站公布與相關公告為準，
本委員會網址：<https://www.jctv.ntut.edu.tw/star/>

技職繁星-報名資格

- ◆ 須全程就讀同一所高職或綜合高中學校
- ◆ 在校成績排名需在全年級（或科組、學程）
前30%以內（非所屬群前30%）
- ◆ 每校可推薦15名學生
- ◆ 至多可選填25個志願
- ◆ 成績採計：(1)在校成績群名次百分比（第1~6比序）
(2)競賽、證照及語文能力檢定（第7比序）(3)學校幹部、志工、社會服務及社團參與（第8比序）
- ◆ 今年辦理日程在統測之後結束（11.. 放榜）

技職繁星- 8 項比序排名

依據 8 項主要比序項目之順序，作比序排名，包括

第1比序：5學期學業平均成績之群名次百分比

第2比序：5學期專業及實習科目平均成績之群名次百分比

第3比序：5學期技能領域平均成績之群名次百分比

第4比序：5學期英文平均成績之群名次百分比

第5比序：5學期國文平均成績之群名次百分比

第6比序：5學期數學平均成績之群名次百分比

第7比序：「競賽、證照及語文能力檢定」之總和成績

第8比序：「學校幹部、志工、社會服務及社團參與」之總和成績

技職繁星-甄選規定

甄選 方式

以考生之比序排名、各校系（組）、學程招生名額、考生所選填登記就讀志願序及各高職學校推薦順序，進行四輪分發錄取作業。

➤注意：不需製作備審書面資料或裝訂成冊寄送委員會審查

叁、技專校院其他招生管道介紹

- + 日間部、進修部及夜間部單獨招生
- + 在職專班(應屆畢業生無法報名)
- + 專科進修學校(二專學制，週六日上課)
- + 運動績優生招生
- + 身心障礙生招生
- + 雙軌訓練旗艦計畫
- + 軍事校院士官二專班招生

105學年度起，四技進修部
二專夜間部全面辦理**單獨招生**
，不再辦理聯合招生。

肆、招生重要注意事項

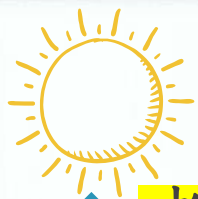

- ◆ **考招分離**：考生除報考統一入學測驗、取得測驗成績外，仍須另行報名參加各招生入學管道之招生分發；若未參加統一入學測驗取得成績，或取得測驗成績卻未向各招生管道報名者，皆無法取得各該招生管道錄取之機會。
- ◆ 經錄取任一招生管道且已報到後，一律不得再參加其後當年度各招生入學管道的招生。



多加利用網路資源

- ◆ 善用各招生管道之「簡章資料查詢系統」
- ◆ 各招生管道考生作業系統有提供「練習版」
- ◆ 分發結果一律至委員會網站查詢

招生簡章查詢系統-甄選入學

本系統查詢資料僅供參考，所有資訊均以「109學年度科技學院四年制及專科學校二年制聯合甄選委員會」網站公布之簡章為準。
為提升操作本系統時發生錯誤，建議使用Google Chrome或Mozilla Firefox瀏覽器，最佳瀏覽器解析度為 1024 * 768。

國立臺北科技大學

是否限選填一系(組)、學程：是

圖示說明： 加入候選列印 檢視詳細內容 單張列印 移除候選列印

全部加入下列為候選列印

| 校系科(組)、學程 代碼 名稱 | 招生 群(組)別 | 一般 考生 | 港澳或中印 入戶考生 | 原住 民考生 | 離島 考生 | 功能 |
|----------------------------|-------------|----------|---------------|-----------|----------|---|
| 104001-國立臺北科技大學-機械工程系 | 01 機械 | 49 | 1 | 2 | 0 |    |
| 104002-國立臺北科技大學-車輛工程系 | 02 動機 | 17 | 1 | 1 | 2 |    |
| 104003-國立臺北科技大學-能源與冷凍空調工程系 | 03 電機 | 17 | 1 | 1 | 0 |    |
| 104004-國立臺北科技大學-電機工程系 | 03 電機 | 48 | 1 | 1 | 1 |    |
| 104005-國立臺北科技大學-電機工程系 | 04 資電 | 20 | 0 | 1 | 0 |    |
| 104006-國立臺北科技大學-電子工程系 | 04 資電 | 52 | 1 | 2 | 5 |    |
| 104007-國立臺北科技大學-光電工程系 | 04 資電 | 27 | 1 | 1 | 2 |    |
| 104008-國立臺北科技大學-資訊工程系 | 03 電機 | 2 | 0 | 0 | 0 |    |
| 104009-國立臺北科技大學-資訊工程系 | 04 資電 | 20 | 1 | 1 | 4 |    |
| 104010-國立臺北科技大學-土木工程學 | 06 土木 | 34 | 1 | 3 | 0 |    |
| 104011-國立臺北科技大學-分子科學與工程學 | 05 化工 | 11 | 1 | 1 | 0 |    |

[illegible]

[進階查詢]

[學校查詢](#) [進階查詢](#) [列印](#) [回首頁](#) [系統說明](#)

學校、系(組)、學程關鍵字：

招生群(類)別：請選擇

區位：

属性： 不限制 

公私立： 不限制

身分別： 不限制 

| | |
|-------|-----|
| 甄試日期： | 不限制 |
|-------|-----|

指定項目：

- 不限制
- 備審資料審查
- 面試
- 實作
- 其他(關鍵字)

查詢

招生簡章查詢系統-甄選入學考生志願申請輔助系統練習版

系統開放時間：114年12月10日起至115年8月31日

109 學年度 四技二專甄選入學招生

考生志願申請輔助系統【練習版】

主辦單位 / 技專校院招生委員會聯合會

本會網路系統維護時間為每日17:00~17:30，請儘量避免於該時段作業。為避免操作本系統時發生錯誤，建議使用Chrome或Firefox瀏覽器，最佳瀏覽解析度為1024 * 768。

※重要提醒：本系統僅提供考生查詢及方便比較各系招生學校系所、學程之資訊，正式報名請至各階段系統完成報名作業。

| 查詢類別及項目 | 查詢條件 | 說明 |
|------------------|---|----|
| ●依招生科技校院 | | |
| 校名 | | |
| 區位 | 不限制 ▼ | |
| 屬性 | 不限制 ▼ | |
| 公私立 | 不限制 ▼ | |
| 是否限選項一條(組)、學程 | 不限制 ▼ | |
| ●依招生系科(組)、學程 | | |
| ●依招生群(類)別 | 01-機械群 ▼ | |
| ●依考生報名身分 | 不限制 ▼ | |
| ●依招生系科(組)、學程甄選方式 | | |
| 備審資料上傳暨繳費截止時間 | 不限制 ▼ | |
| 甄試日期 | 不限制 ▼ | |
| 公告正(備)取生名單日期 | 不限制 ▼ | |
| 第二階段指定項目甄試 | <input type="radio"/> 不限制 <input type="radio"/> 備審資料審查 <input type="radio"/> 面試 <input type="radio"/> 實作 <input type="radio"/> 其他(關鍵字) <input type="text"/> | |
| 甄試總成績加分項目 | <input type="radio"/> 不予採計在校學業成績 <input type="radio"/> 採計在校學業成績 <input type="radio"/> 不予採計證照或得獎加分 <input type="radio"/> 採計證照或得獎加分 | |

查詢

1. 本輔助系統，依招生科技校院、招生系科(組)、學程、招生群(類)別、考生報名身分及招生系(組)、學程甄選方式等各類及項目，提供查詢。可以分類查詢，亦可跨類以多重查詢條件查詢。
2. 除校名及招生系科(組)、學程關鍵字查詢或以空白查詢所有招生科技校院或系(組)、學程。其餘各欄，請點選清單設定查詢條件，其中「不限制」代表不設定查詢條件。
3. 區位：(招生科技校位置區域)
 - 北區：臺北市、新北市、基隆市、桃園市、新竹縣(市)、宜蘭縣。
 - 中區：苗栗縣、臺中市、彰化縣、南投縣、雲林縣。
 - 南區：嘉義縣、臺南市、高雄市、屏東縣。
 - 東區：花蓮縣、臺東縣。
 - 離島地區：澎湖縣、金門縣。
4. 輔助使用步驟：
 - 考生依本系統篩選出查詢條件校系科(組)、學程清單。
 - 點選系(組)、學程清單功能，檢視詳細內容，挑選是否加入等候列印清單中。
 - 開啟等候列印清單，單筆選擇或刪除不申請系(組)、學程，決定申請3志願。

注意:各招生管道考生作業系統有提供練習版及操作手冊



科技校院四年制及專科學校二年制聯合甄選委員會

科技校院四年制及專科學校二年制甄選入學招生

重要日程 | 簡章查詢與下載 | 委員學校作業系統 | 高中學校作業系統 | 考生作業系統

114學年度

1. 最新消息

- 重大變革事項
- 考生資訊
- 高中學校資訊
- 委員學校資訊
- 其他資訊

2. 招生學校

3. 規章辦法

4. 重要日程

5. 常見問題

6. 簡章查詢與下載

7. 簡章購買方式

8. 下載專區

9. 統計資料

10. 相關網站連結

【一般組】考生作業系統

| 項次 | 個別報名系統 | 備註 |
|----|---|---|
| 1 | <p>非應屆畢業生考生報名資格登錄系統(一般組)</p> <p>【練習版】</p> <p>開放時間： 111年3月25日(五)10:00起至 111年4月18日(一)17:00止</p> | <p>1. 本系統開放時間：111.4.20(星期三) 10:00起至111.5.4(星期三) 17:00止 系統關閉後，僅提供收件查詢功能(列印功能保留至111.5.4(星期三) 24:00止)</p> <p>2. 應屆畢業生報名資格統一由就讀學校登錄為原則，非應屆畢業生一律向本委員會個別報名</p> <p>3. 具有中央資料庫學習歷程檔案之考生，須於111年4月20日(星期三)10:00起至111年5月4日(星期三)17:00止之期限內，至本委員會網站報名資格登錄系統勾選同意釋出中央資料庫學習歷程檔案至本委員會，方得於本招生「校系科(組)學程上傳檔案勾選清單預擬練習版」及「第二階段報名含網路上傳(或勾選)學習歷程備審資料」時，選擇勾選清單方式上傳中央資料庫學習歷程檔案資料；逾期或未勾選同意者，即不具有前揭各項使用權益，其後亦不得再要求使用中央資料庫學習歷程檔案資料。</p> <p>4. 非應屆畢業生、未辦理集體報名之應屆畢業生須以身分證統一編號(或居留證統一證號)及四技二專統測准考證號碼，進行個人報名資料輸入並完成確定送出 由系統列印考生調查表，連同相關證明文件以限時掛號郵寄至本委員會審查 ※系統確定送出後，即無法修改或重新登錄報名資格</p> <p>5. 欲報名本招生之考生，皆須完成報名資格及身分審查之基本資料登錄並繳寄考生資料至本委員會，未依規定方式及時間完成登錄並繳寄相關證明文件者，一律不予受理，並不得參加本學年度四技二專甄選入學招生。</p> <p>6. *【系統操作參考手冊】下載</p> |
| 2 | <p>資格審查結果公告(一般組)</p> | <p>1. 111.5.16(星期一) 10:00起開放查詢</p> <p>2. 資格(報名身分)審查複查至111.5.17(星期二) 12:00止</p> |
| | <p>第一階段報名(一般組)</p> <p>【練習版】</p> | <p>1. 高中職學校應屆畢業生一律由就讀學校集體報名，非應屆畢業生一律向本委員會個別報名</p> <p>2. 應屆畢業生應參加學校集體報名，若因故不及辦理者，應於開報名期間向個別報名程序自行報名，此後請勿</p> |

考招資訊取得管道介紹

學校首頁/教務處/註冊組/註冊組公布欄或升學相關資訊/高職生專區

- + 考試單位
- + 技專校院入學測驗中心
- + 招生單位
- + 技專校院招生委員會聯合會
- + 技專校院招生策略委員會
- + 技訊網2023
- + 115科技院校繁星
- + 115四技二專特殊選才
- + 115四技二專技優入學
- + 115四技二專甄選入學
- + 115四技二專聯合登記分發
- + 其他相關單位
- + 落點分析

考招資訊簡章

[學校首頁](#)/[教務處](#)/[註冊組](#)/[註冊組公布欄](#)或[升學相關資訊](#)/[高職生專區](#)/[訊息下載](#)

★[技專校院入學測驗中心網站](#)

[技訊網2024-113學年度技專校招生資訊查詢系統](#)

★★★[113學年度四技二專多元入學進路指南手冊](#)

★★★[113學年度四技二專多元入學招生簡報公播版](#)

★[114學年度四技二專統一入學測驗考試大綱公告](#)

[四技二專各入學管道學習準備建議方向查詢網站](#)

[技專校院招生宣導資源](#)

[114學年度四技二專各入學管道學習準備建議方向查詢網站](#)

[115學年度四技二專各入學管道學習準備建議方向查詢網站](#)

🌀[115學年度四技二專統一入學測驗簡章](#)

[2024技高學習歷程檔案呈現建議](#)

[技高課程學習成果呈現建議手冊2023](#)

[技高課程學習成果呈現建議-技術型高中](#)

[高中學習歷程檔案精進手冊](#)

各

各入學管道網站及簡章

| 115四技二專特殊選才 | 115四技二專科技繁星 | 115四技二專技優保送 | 115四技二專技優甄審 | 115四技二專甄選人學 | 115四技二專聯合登記分發 |
|---|--|--|--|--|---|
| <p>★特殊選才網站</p> <p>☞簡章總則 簡章分則</p> <p>☞各系科(組)、學程指定項目甄審辦法查詢系統-技職特才及實驗教育組</p> | <p>★科技繁星網站</p> <p>☞簡章</p> <p>☞114學年度科技校院繁星計畫聯合推薦甄選入學招生學校資料查詢系統</p> | <p>★技優保送網站</p> <p>☞簡章</p> <p>☞各系科(組)學校保送條件查詢系統</p> | <p>★技優甄審網站</p> <p>☞簡章總則 簡章分則 簡章附錄</p> <p>☞各系科(組)學校甄審條件查詢系統</p> <p>113技優甄審說明會簡報</p> | <p>★甄選人學網站</p> <p>☞簡章</p> <p>☞簡章下載暨資料查詢系統-一般組</p> <p>112學年度各群類考科級距表-一般組</p> <p>112學年度第一階段各校系科組學程統一入學測驗篩選標準</p> <p>02動力機械群 09商業與管理群 21資管群 19水產群</p> <p>112學年度第一階段各招生群類別報名人次統計表</p> <p>112學年度第一階段各校報名人次統計表</p> <p>113甄選入學說明會 二階上傳操作說明 1130516技優甄選分發說明會</p> | <p>★聯合登記分發網站</p> <p>☞簡章</p> <p>☞113學年度學校資料查詢系統</p> <p>112學年度科技校院四年制及專科學校二年制日間部聯合登記分發入學招生 各校系科組學程錄取總成績統計表(一般生)</p> <p>113聯合登記分發說明會</p> |



◆入學管道

- 四技二專聯合甄選
- 四技二專特殊選才
- 四技二專技優入學
- 四技二專甄選入學
- 四技二專聯合登記分發
- 四技申請入學聯合招生
- 科技校院繁星計畫
- 二技申請入學
- 二技技優入學
- 五專完全免試入學
- 五專優先免試入學
- 全國五專聯合免試入學
- 北區五專聯合免試入學
- 中區五專聯合免試入學
- 南區五專聯合免試入學

重大變革事項

- 113.11.28 【技優甄審入學招生變革預告】
- 113.11.28 【技優保送入學招生變革預告】
- 113.11.27 【甄選入學招生變革預告】...
- 113.11.27 【甄選入學重大變革】
- 113.11.27 本(114)學年度四技二專甄選入學招生重要注意事項，請務必詳閱簡章第Ⅲ-V頁。

more..

考生資訊

- 113.11.21 114學年度科技校院繁星計畫聯合推薦甄選入學招生學校資料查詢系統，請至「簡章查詢與下載」處查詢，歡迎多加利用【開放時間：113.1...
- 113.11.21 114學年度科技校院繁星計畫聯合推薦甄選入學招生簡章，請至「簡章查詢與下載」處下載【開放時間：113.11.21(四)10:00起...
- 113.11.21 114學年度四技二專特殊選才聯合招生簡章，自113年11月21日(四)起公告並開放下載，請至「簡章查詢與下載」下載。...
- 113.11.21 114學年度科技校院二年制技藝技能優良學生保送及甄審入學招生簡章下載暨資料查詢，請至「簡章查詢與下載」下載查詢【開放時間：113....
- 113.11.14 114學年度科技校院繁星計畫聯合甄選入學招生重要日程表，請至「重要日程」下載。...

more..



四技二專招生簡介

四技二專統一入學測驗

四技二專甄選入學

四技二專日間部聯合登記分發

四技日間部申請入學聯合招生(招收高中生)

四技二專技優保送入學

四技二專技優甄審入學

科技校院繁星計畫聯合推薦甄選

四技二專特選才聯合招生

四技二專進修部單獨招生

四技二專其他招生管道

技專校院考試及招生制度說明簡報下載

技專校院考試及招生制度說明簡報，歡迎大家下載使用。

查看詳細資訊

技訊網2024

113學年度技專校院招生資訊查詢系統

招生管道列表

[四技二專甄選入學\(一般組\)](#)

[四技二專甄選入學\(青年儲蓄帳戶組\)](#)

[四技二專日間部聯合登記分發](#)

[四技日間部申請入學聯合招生\(招收高中生\)](#)

[四技二專技優保送入學](#)

[四技二專技優甄審入學](#)

[科技校院繁星計畫聯合推薦甄選](#)

[四技二專特殊選才聯合招生\(技職特才及實驗教育組\)](#)

[四技二專特殊選才聯合招生\(青年儲蓄帳戶組\)](#)

[身心障礙學生升學大專校院甄試\(四技二專組\)](#)

[藝術群單獨招生\(四技二專\)](#)

12/20/17

關於四技二專

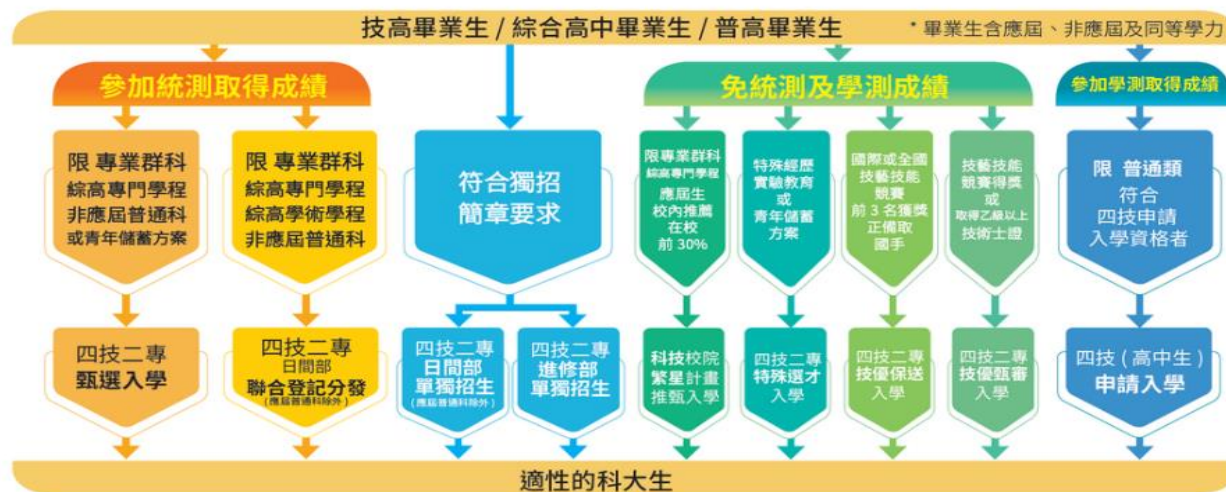

科技校院四年制及專科學校二年制簡稱四技二專，為技術型高級中等學校畢業生主要升學進路。四技修業4年，畢業後與大學同等授予學士學位證書。二專修業2年，畢業後授予副學士學位證書。四技二專主要入學方式包含甄選入學、聯合登記分發、技優入學、科技校院繁星計畫、由請入學(招收高中生)及經教育部核准辦理之各校單獨招生。

國立鹿港高中 教務處 註冊組 製作

肆、技專校院招考資訊查詢 (2/3)



113學年度技專校院多元入學進路指南手冊



掌·握·未·來 實踐夢想

113學年度四技二專多元入學

進路指南



堅持夢想 無·限·可·能

113學年度二技多元入學

進路指南



人·生·起·飛 夢想翱翔

113學年度五專多元入學

進路指南

*114學年度進路指南手冊預定於114年1月底上架本會官網



宣導影片專區



<https://www.techadmi.edu.tw/films.php>

- 技專校院考試及招生調整方案宣導影片
- 四技二專統一入學測驗宣導影片
- 學習歷程備審資料準備方式影片
- 新課綱宣導影片



涵蓋各管道詳細說明與QA問答

詳細手冊內容可至技專校院招生策略委員會下載

<https://www.techadmi.edu.tw/page.php?pid=61>



肆、技專校院考招資訊查詢 (3/3)

技專校院招生策略委員會

<https://www.techadmi.edu.tw>

(02)2777-3827

提供最新、最完整技專校院招生資訊升學資訊一把抓！



招生資訊查詢系統

<https://www.techadmi.edu.tw/search.php>

完整、最多元、最簡單、人氣第一！史上最強入學管道招生資訊查詢系統

財團法人技專校院入學測驗中心基金會

<https://www.tcte.edu.tw>

(05)537-9000

統一入學測驗考試報名、考科範圍查詢、歷屆考古題及解答下載



技專校院招生委員會聯合會

<https://www.jctv.ntut.edu.tw>

(02)2772-5333

四技二專日間部各聯合招生管道總舵手

簡章下載、招生校系名額查詢、報名、查詢成績及錄取公告，所有管道通通都在這裡

國教署宣導型入口服務-108課綱資訊網

<https://shs.k12ea.gov.tw/site/12basic>

一手掌握108課綱、學習歷程檔案、未來升學等資訊，走過路過千萬別錯過！



優良範例

\\192.168.1.22\students\!_111學習歷程資料

天生領導者之星，軟實力具備

規劃與執行力

園遊會負責人，協助處理事項及安排流程動線等。

領導與管理力

吉他社團發總召，組織與規劃完成表演。

自我約束力

鹿高青年楷模，督促自己的言行舉止。

溝通與協調力

跨十校社團聯合迎新活動，統籌兩天的企劃活動及公開溝通與接洽。

口語表達力

演講比賽第一名，連續兩年榮獲。

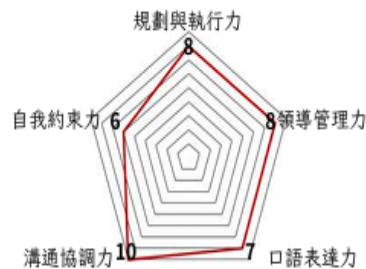

年年幹部經歷，培養多元化能力

- 高一上 副班長
- 高一下 環保股長
- 高二上 風紀股長、吉他社公關兼活動、會計小老師
- 高二下 吉他社公關兼活動、會計小老師
- 高三上 衛生股長、會計小老師
- 高三下 圖書股長、會計小老師

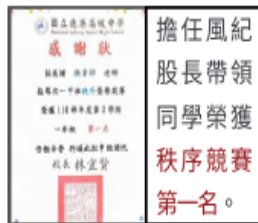

多重證照持有者，硬實力認證

- 電腦軟體應用乙級
- 會計師公會會計專業認證
- 電腦軟體應用丙級
- TQC中文輸入
- 會計資訊丙級
- 門市服務丙級
- 商教會會計能力測驗一級
- 商教會英語能力測驗四級
- 商教會會計能力測驗二級
- 心肺復甦術證書



勇於挑戰自我，競賽表現積極爭取榮譽

優等 112年全國高級中等學校小論文寫作比賽

第一名 110、111學年校內國語文競賽演說類

鹿高青年楷模 111年由校內投票獲選



多彩社團經歷，探索不一樣的自己

在20232的8月6日，是我們吉他社的**成果發表**，我擔任這場活動的**總召**，負責處理各種大小事，例如撰寫企劃書，場地的安排、規劃流程及動線、預算開銷，我也從中提升自己**統籌及規劃能力、問題解決能力**等。



豐富各種特殊經歷，提升多樣化能力

- 高一、高二擔任園遊會負責人
 - 高一～高三擔任班級活動主持
 - 高二社團擔任成果發表總召
 - 高三擔任畢業紀念冊編輯組長
- 提升領導團隊能力、組織及規劃能力、溝通協調能力。



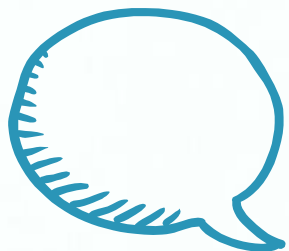

簡報結束

謝謝大家!

